

prestado su valioso apoyo al fomento de la instrucción primaria y superior, que, gracias á sus esfuerzos, se encuentran á un nivel que honra al Estado y á su progresista gobernante.

QUERÉTARO.

El Estado de Querétaro, aunque uno de los más pequeños de la República en extensión territorial, es rico en varios recursos naturales y en la fertilidad de su suelo. Produce cereales, frutas y legumbres en abundancia, y dedica gran parte de sus energías á la cría de ganado. En lo que á agricultura refiere, sin embargo, el Estado se ocupa más en el cultivo de cereales, especialmente trigo y maíz, que en cualquier otro. También produce caña de azúcar, henequén, maguey y tabaco.

Es rico en minerales, siendo los más importantes, oro, plata, cobre, plomo, mercurio, antimonio y otros metales raros y valiosos. Posee magníficas canteras de mármol y de otros materiales para construcción; piedras preciosas como jaspe, ónix y los famosos ópalos de Querétaro, que se encuentran en los lechos de esta última, y que son vendidos por toda la República y exportados en grandes cantidades á los mercados extranjeros.

Los mármoles y piedras de construcción de Querétaro son de hermosa apariencia y excelente calidad: las canteras han sido explotadas desde hace muchos años, aunque de modo muy imperfecto y en una escala relativamente pequeña, dada su extensión é importancia. Pero ahora que ha entrado la República de lleno en el camino de la civilización moderna, no cabe duda alguna que pronto descubrirá el capitalista esta gran fuente natural de riqueza, y comenzará á explotarla en grande escala, de acuerdo con su importancia. Las poblaciones principales de la República han comenzado ya á aumentar su tamaño y población y á necesitar de construcciones hermosas y modernas; y la fabricación de edificios con armadura de acero, que se acostumbra ya tanto en México, y que es tan adecuada para distritos sujetos á temblores de tierra, pronto exigirá una provisión abundante de materiales finos. Y entonces se fijará la atención en Querétaro y en sus inmensas canteras de onyx y excelentes mármoles.

A pesar de ser pequeño el Estado, se calcula su comercio en diez millones de pesos anuales, la mayor parte del cual se lleva á cabo dentro de sus mismas fronteras y con los Estados limítrofes, á los cuales Querétaro manda maíz, trigo, mármol, minerales, frutas y ópalos. Grandes cantidades de piedra son también transportadas del Estado á la capital de la República.

Como es natural, siendo Querétaro gran productor de granos, aparte de su industria minera, se encuentran diseminados por todas partes de su territorio, molinos de trigo y maíz, y se produce mucha harina, la cual, en gran parte, es enviada á los otros Estados. También hay fábricas de papel, cervecerías, destilerías y fábricas de tejidos de algodón que ocupan un número considerable de obreros.

La ciudad de Querétaro, que es centro importante de comercio local, tiene entre cuarenta y cincuenta mil habitantes, y su población es clasificada entre las más industriosas de la República. No lejos de la ciudad se encuentran las fábricas de tejidos de algodón "Hércules," las cuales ocupan gran número de brazos, y son consideradas como las más grandes de su género en toda la República.

Mucho se ha atendido últimamente en la capital del Estado á la provisión de buena agua potable, á la pavimentación y reparación de las calles, al aseo y desinfección de las prisiones y edificios públicos y á la propagación del sistema de alumbrado eléctrico.

Las escuelas de la ciudad de Querétaro son justamente conocidas por su espíritu progresista, y los maestros educados allí son tenidos entre los mejores de la República. La Escuela Normal es una de las instituciones mejor equipadas y más modernas de su índole en el país, y á ella es debido mucho del progreso que el Estado ha hecho en el ramo de instrucción durante los últimos años, pues de aquí han salido los maestros que después se han hecho cargo de las asignaturas de importancia en las mejores escuelas de Querétaro.

La importancia de la ciudad de Querétaro como centro de tráfico y comercio, lo muestra el hecho de que posee tres mercados modernos, que se mantienen constantemente llenos de gente durante las horas

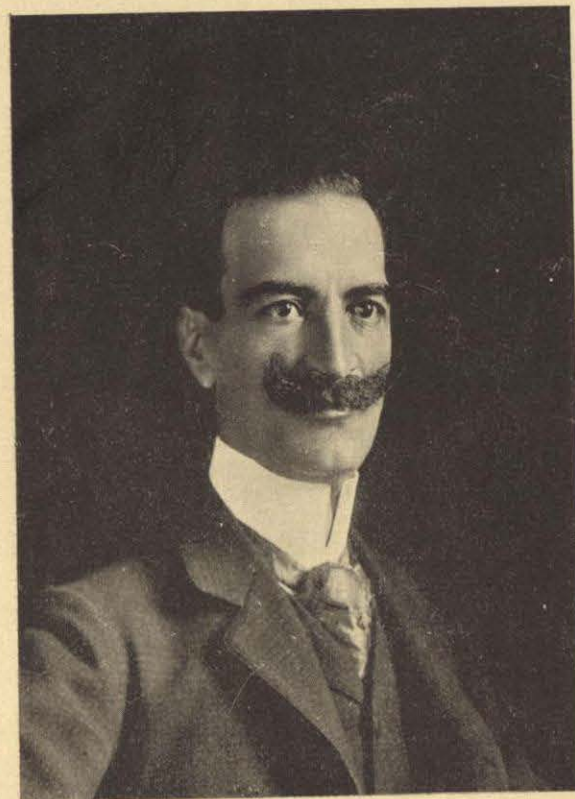

DON JOSÉ M. ESPINOSA Y CUEVAS,
GOBERNADOR DEL ESTADO DE SAN LUIS POTOSÍ.

de negocio. Entre ellos, solamente el mercado de Pedro Escobedo tiene una área de cuatro mil metros. Es de construcción de acero y el piso es todo de cemento. Sus dependencias están provistas de estantes y mostradores modernos, y ofrecen toda clase de facilidades al comercio, estando provisto, además, de los medios más modernos para efectuar su limpieza.

La planta de luz eléctrica que opera en la ciudad de Querétaro y algunas de las poblaciones vecinas, tanto para el alumbrado de las calles como de las casas y el servicio de fuerza á motores, es de propiedad del Gobierno, y dicho servicio, no sólo es excelente, sino comparativamente barato.

Entre los edificios públicos dignos de mención especial, tenemos: el Palacio del Gobierno, en el cual están situados los departamentos del Ejecutivo y de la Legislatura, todos los cuales son amplios y espléndidamente decorados, y el Palacio del Gobierno Federal, antiguamente convento de San Agustín. A éstos deben agregarse los numerosos edificios para escuelas, de los que muchos se han construido recientemente.

SAN LUIS POTOSI.

San Luis Potosí es uno de los Estados mineros más importantes de la República, y ha sido conocido desde hace muchos años como productor de gran cantidad de minerales. Entre éstos podemos citar como los más importantes y que se encuentran en su territorio en mayor ó menor abundancia, los siguientes: hierro, plomo, plata, oro, magnesio, antimonio, mercurio, cobre y azufre. En algunos distritos se encuentran también piedras preciosas; pero éstas no son ni muy numerosas, ni de gran valor comercial. La principal de ellas es el ópalo.

En algunas partes del Estado se encuentran magníficos bosques y montañas pobladas de selvas, que contienen valiosas maderas de construcción y ebanistería. Mencionaremos como las más importantes varias clases de pinabete y pino, olmo, roble, caoba, nogal y álamo.

En varias comarcas de su territorio se cultivan plantas textiles y otras se dedican más especialmente al trigo, maíz, frijol, habas, chile, garbanzo, papa, arroz, café, vainilla, algodón, tabaco, caña de azúcar, cacao y camote.

También hay distritos que se dedican á la cría de ganado en gran escala; pero esta industria es capaz de gran desarrollo, especialmente en las partes bajas de su territorio, que son muy ricas en pastos naturales, lo cual no sucede en las llanuras más ó menos tostadas por el sol de la vecindad de la capital del Estado.

Ya por el año de 1590 numerosos aventureros llegaban á San Luis Potosí, actual capital de esta entidad federativa, atraídos por las ricas minas de plata de la localidad, y desde ese día los intereses mineros del Estado han continuado atrayendo capital y mineros emprendedores. No obstante lo cual, se encuentran aún inmensas extensiones de regiones mineras que no han sido explotadas á causa de que el mineral que contienen es de grado bajo; pero pronto tendrán que atraer la atención del minero y el capitalista, que dispongan de suficientes elementos para poder implantar métodos modernos que permitan trabajar estas minas con provecho.

La ciudad de San Luis Potosí está muy bien construida, es muy limpia, y posee un buen número de hermosos edificios públicos, entre los cuales mencionaremos el Palacio Legislativo, el Palacio Municipal, el Instituto Científico, la Penitenciaría y la Escuela de Artes. También se cuentan entre los mejores edificios de la ciudad, la Catedral, el teatro Paz y la iglesia del Carmen.

San Luis Potosí ocupa el cuarto lugar por su tamaño y población entre las grandes ciudades de la República, y es, comercialmente, uno de los lugares más importantes del país y el centro de un comercio local muy activo, que se ha ido desarrollando durante los trescientos años ó más, que lleva de existencia. Es también centro importante agrícola y de otras industrias, y, como es natural, debe gran parte de su prosperidad á sus grandes intereses mineros.

El actual Gobernador del Estado, José María Espinosa y Cuevas, es uno de los jefes del Ejecutivo más populares que ha tenido San Luis Potosí, y durante el tiempo que lleva de gobernarlo, ha probado ser administrador de gran competencia.

SINALOA.

Sinaloa es uno de los Estados más ricos y mejor irrigados de la vertiente del Pacífico de la República mexicana; pero no obstante su gran extensión y las muchas ventajas naturales que posee, está muy poco poblado, debido principalmente á la gran distancia á que se encuentra de los importantes centros comerciales de la República y á la falta de medios fáciles de transporte. El último censo oficial da al Estado 258,865 habitantes, que se encuentran esparcidos en una extensión territorial de 87,231 kilómetros cuadrados. No cabe duda de que la actual población es considerablemente mayor de la que muestran estas cifras, y con toda probabilidad llega á trescientos mil habitantes, pues mucha gente ha sido atraída al Estado debido á la inversión de capitales y promoción de empresas que han tenido lugar durante los últimos diez años. Cuando el Ferrocarril Kansas City, México & Oriente haya sido terminado hasta Topolobampo, magnífico puerto de la parte Norte de la costa del Pacífico del Estado, llegarán á Sinaloa gran número de capitalistas, empresarios ó inmigrantes; pues hay por todo su territorio inmensas extensiones de tierras que se pueden conseguir á precios ínfimos. Hay también muchísimos distritos mineros prácticamente sin explorar, y que es bien sabido son muy ricos en minerales, y otros, que, aunque explorados, no han podido ser debidamente explotados con motivo de la falta de facilidades para el transporte.

La ciudad de Culiacán, capital del Estado, tiene una población de 12,000 habitantes, poco más ó menos, mientras que Mazatlán, que posee toda clase de facilidades para poder ser un gran puerto, tiene alrededor de 20,000. Pero éstos son los únicos lugares relativamente grandes en el Estado, pues la mayor parte de los otros pueblos tienen una población menor de 5,000.

Mas si bien en Sinaloa escasean las poblaciones grandes, en cambio posee numerosas poblaciones pequeñas diseminadas por toda la extensión de su territorio. Con el impulso que, sin la menor duda, pronto se dará á esta entidad federativa por medio de una inmigración numerosa y de la explotación de las riquezas de sus tierras, muchas de estas poblaciones y villas que están situadas en los buenos distritos mineros y agrícolas, están destinadas, en un futuro cercano, á desarrollarse considerablemente; pues Sinaloa se encuentra comprendida de un modo muy directo en la senda de progreso que emprende México hacia el desarrollo de los Estados de la costa del Pacífico de la República.

Aunque la mayor parte del Estado se encuentra situado al Norte del trópico de Cáncer, está tan cerca de los trópicos, que sus tierras de la costa son del todo cálidas; pero conforme se avanza hacia el interior, las tierras son más elevadas siguiendo la vertiente de la cordillera hasta llegar á las mayores alturas de la Sierra Madre, y como es natural, el clima se va enfriando hasta llegar á parecerse al de los Estados intermedios del Norte de los Estados Unidos. En las regiones montañosas más altas se encuentran climas aún más fríos. Esta variedad de alturas y climas da á Sinaloa una gran variedad de productos, que no requieren sino ser explotados en mayor escala de lo que actualmente se hace para convertirlo en una California mexicana de la costa del Pacífico.

Además de tener sus tierras bien irrigadas, las lluvias son en Sinaloa más abundantes que en la mayor parte de los otros Estados de México que se encuentran á lo largo de la costa del Pacífico; y también: debido á lo precipitado de la vertiente de la cordillera del lado del Océano, posee gran cantidad de fuerza hidráulica, la mayor parte de la cual permanece actualmente sin empleo, pero que constituye una fuente de riqueza para el futuro.

En Sinaloa se pueden cultivar casi todos los productos que se cultivan en el resto de México. Sus bosques son ricos en valiosas maderas tanto de construcción como de ebanistería, y entre sus productos agrícolas, el algodón promete llegar á ser cultivo de gran importancia. En cuanto á frutas, posee para su cultivo facilidades naturales que superan á las de California; y como es fácil de comprender por todo lo que hemos expuesto, es una de las entidades políticas de México que tienen en perspectiva gran desarrollo y prosperidad en un futuro no lejano.

SONORA.

Sonora es el segundo en extensión de los Estados de la Unión me-



GENERAL LUIS E. TORRES,
GOBERNADOR DEL ESTADO DE SONORA.

xicana, siendo Chihuahua el único que lo supera en tamaño. Es muy poco poblado, pues con una área de 199,224 kilómetros cuadrados, tiene solamente como doscientos mil habitantes, ó sea una persona por kilómetro.

La ciudad de Hermosillo, capital del Estado, tiene una población de 20,000 habitantes, poco más ó menos. Las otras ciudades de importancia, ninguna de las cuales tiene más de diez mil habitantes, son: Guaymas (que es el puerto de Hermosillo), Alamos, Ures, Sahuaripa, Magdalena, Horcasitas, Oposura (Moctezuma), Altar, Rayón (Nacome-ri), Arizpe y Nogales.

Sonora es muy rico en minerales, pero la industria minera ha sido en general poco desarrollada, debido á la falta de propias vías de comunicación y medios de transporte y á la distancia de los mejores distritos mineros de los mercados de mineral. También el atraso de esta industria es debido á la circunstancia de que en años anteriores los indios yaquis aterrorizaban las partes del Estado más ricas en metales, lo cual hacía muy inseguro para los mineros y colonos establecerse en el territorio así amenazado, siendo esto motivo de que la localidad hubiera adquirido mal nombre y se encontrara materialmente retrasada en su desarrollo. Pero ya el poder de los yaquis ha sido quebrantado y las grandes riquezas del Estado, entre ellas la mineral, han venido á ser mejor conocidas, lo cual ha tenido en estos últimos años el benéfico resultado de atraer grandes sumas de capital extranjero; habiendo actualmente indicaciones de que, en los próximos años, la corriente de capitales y de inmigración, se dirigirá poderosa hacia el Estado de Sonora, que como el de Sinaloa, es capaz de proporcionar casi de todos los productos que se dan en la parte de la República situada al Norte del trópico de Cáncer.

En la actualidad, la principal riqueza de Sonora consiste, sin la menor duda, en sus minas, las cuales se cuentan entre las más ricas del país. Por todas partes del Estado hay distritos que abundan en minerales y constantemente se denuncian nuevas minas, muchas de ellas de mineral de gran rendimiento. Pero los intereses mineros dependen, como se comprenderá fácilmente, para su futuro desarrollo, de la inversión de capital suficiente y del establecimiento de medios fáciles de transporte. El capital comienza ya á afluir abundante en el Estado y el interés que se manifiesta actualmente por sus minas, puede asegurarse, cuidará de promover su futuro desarrollo, tanto en lo que refiere á los distritos mineros actualmente en explotación, como á los distritos que aún no han podido ser explotados con motivo de estar en lugares tan remotos de los mercados y de los grandes centros de fundición.

Sonora es tan rico en metales preciosos, que es capaz de producir más oro, probablemente, que cualquier otro Estado de la Unión mexicana. Muchas de las minas de plata que antes se trabajaban han sido abandonadas debido á la disminución en el valor de estos metales. La mayor parte de estas minas son de mineral rico, por lo que es seguro que serán trabajadas de nuevo tan luego como las condiciones sean más favorables.

TABASCO.

El Estado de Tabasco tiene una área de 26,094 kilómetros cuadrados y una población de cerca de 150,000 habitantes, la mayor parte de la cual está diseminada en los distritos rurales. La única ciudad que pasa de diez mil habitantes es San Juan Bautista, la capital: las demás poblaciones del Estado no llegan en población ni á la mitad.

Por lo general las tierras de Tabasco son planas, con frecuencia bajas y generalmente bien dotadas de ríos y corrientes, siendo algunos de los primeros de considerable importancia. Gran parte de su territorio está cubierto de bosques y espesuras tropicales donde se encuentran maderas comerciales de varias clases, entre las cuales hay, en cantidades considerables, caoba, ébano, cedro y chico zapote. Debido á lo bajas que son las tierras de la costa, á lo espeso de los bosques tropicales y á la falta general de medios de transporte, y aún de caminos de toda naturaleza en partes del Estado, éste ha atraído pocos inmigrantes y capitalistas. Con motivo de la falta de minerales, Tabasco no ha sido invadido por la gente que se ocupa en la industria minera, por cuya causa ha pasado inadvertida su inmensa riqueza en tierras para la agri-

cultura. Pero cuando ésta alcance en México el nivel que merece, cuando los ferrocarriles hayan cruzado sus extensas llanuras y los caminos carreteros hayan abierto mercados favorables á los distritos rurales, entonces Tabasco será, sin la menor duda, reconocido como uno de los Estados más ricos y favorecidos de la República. Cierto es que no tiene riquezas minerales que lo ayuden; pero, en cambio, la mayor parte de sus tierras son utilizables para la agricultura por no estar cruzadas por cadenas de montañas ásperas, y por ser generalmente ricas en depósitos fertilizantes como sucede en las regiones tropicales que se han mantenido durante muchos siglos cubiertas de vegetación espesa.

El clima es muy cálido, por encontrarse el Estado dentro de los trópicos y principalmente por ser sus tierras bajas. Debido á las mismas causas, la vegetación es exuberante y de crecimiento rápido, á lo que contribuye también la abundancia de lluvias, características de estos lugares durante la estación de aguas.

Entre sus productos se encuentran prácticamente todas las clases de frutas que se dan dentro de los trópicos en México á una elevación no mayor de mil pies sobre el nivel del mar. También es rico en tierras donde se producen, con gran abundancia, cereales y legumbres. Limones, naranjas, manzanas y plátanos se dan silvestres en el Estado, y cuando se cultivan son de lo mejor en calidad que México produce.

Como Tabasco posee muchos ríos capaces de proporcionar facilidades para el transporte, no hay la menor duda de que pronto se hará mayor uso de estas importantes vías, de lo que en la actualidad se hace, para así aumentar los medios de comunicación. Hay en proyecto dos líneas férreas que atravesarían el Estado, y una de ellas será, sin la menor duda, construida en un futuro cercano. Esta circunstancia, agregada á los planes que actualmente tiene el gobernador para la apertura de nuevos caminos carreteros y la mejora de los ya existentes, deberá contribuir en mucho para facilitar la explotación y desarrollo de la riqueza de uno de los Estados más ricos de la Unión mexicana.

TAMAULIPAS.

Tanto en extensión territorial, como en riqueza de suelo, variedad de climas, distribución de ríos y corrientes, en fin, en toda clase de ofrendas naturales, el Estado de Tamaulipas es uno de los más ricos de México. Numerosos ríos y riachuelos cruzan las grandes extensiones de tierras comparativamente llanas de tierra caliente, que se extienden paralelas á sus 440 kilómetros de costa. De suerte que estos terrenos están perfectamente irrigados, á lo que se agrega una siempre abundante y oportuna caída de lluvias. Está, por consiguiente, favorecido por la naturaleza, y todo lo que se necesita para hacerlo, en lo relativo al comercio y á la agricultura, una de las partes más importantes de la República, es capital para su desarrollo y apropiadas vías de comunicación.

A pesar de que Tamaulipas ha tenido muchas dificultades contra qué luchar, su comercio, tráfico é industrias se van extendiendo y aumentando; y ha comenzado ya á despertar general interés entre los capitalistas nacionales y extranjeros, en vista de las ventajas que ofrece para la inversión de capitales; al mismo tiempo se están fundando numerosas colonias de inmigrantes extranjeros, de los cuales se han establecido muchos durante los últimos años.

Aunque la agricultura está distribuida de un modo irregular, y se encuentran con frecuencia grandes extensiones de tierras prácticamente sin cultivo, la variedad y cantidad de los productos que actualmente se cultivan, muestran de lo que es capaz de rendir Tamaulipas y dan una idea de su futura importancia agrícola.

Actualmente hay ya muchas plantaciones de henequén, y tanto el cultivo de esta fibra como el de otras similares, ha sido un completo éxito. En consecuencia, muchos agricultores han comenzado á dedicar atención preferente al cultivo de ciertas fibras que pueden ser producidas tan fácilmente en el país.

También se produce en el Estado quizá tan gran variedad de frutas como en cualquiera otro de la República. Esto quiere decir mucho; pues México tiene facilidades naturales para poder llegar á ser uno de los países productores más grandes de frutas del mundo. En las tierras cálidas del Estado se dan prácticamente todas las frutas

tropicales y semi-tropicales; mientras que en las altiplanicies y en las montañas se producen las frutas de la zona templada. Esta industria no ha sido aún bien desarrollada; pero por los resultados hasta hoy obtenidos, se vé la adaptabilidad de estas tierras para el cultivo de una inmensa variedad de frutas de importancia comercial. Mencionaremos entre éstas, las siguientes: manzanas, cerezas, ciruelas, escaramujos, duraznos, peras manzanas silvestres, limas, limones, naranjas, piñas, plátanos, melones de todas clases, higos, albaricoques, dátiles, tamarindos y otras variedades menos conocidas, como aguacates, anonas, arrañas, chicos zapotes, chirimoyas, chayotes, guayabas, mangos, mameyes, pitahayas, tunas y zapotes. También se dan muchas clases de nueces y bayas.

El Estado es rico en maderas, tanto de clases finas como corrientes; algunas de las cuales son muy conocidas del comercio americano. Entre las maderas se encuentran el olmo, el pino, haya, roble, cedro, pinabete, caoba, ébano y muchas otras, con nombres indígenas, en abundancia en ciertas localidades.

Los granos que actualmente se cultivan en mayor escala, son: maíz, frijol y arroz. El algodón se produce en regular escala en ciertos distritos del Norte. También deben de contarse entre sus productos naturales, la sal, el carbón de piedra, el petróleo y la minería.

Las dos ciudades de mayor importancia de Tamaulipas son Tampico y Ciudad Victoria. La primera es importante punto de término de ferrocarril; y ha sido, durante muchos años, uno de los puertos mejor conocidos de la República. Ultimamente Tampico ha mejorado mucho sus condiciones sanitarias, gracias al mejoramiento de su sistema de drenaje y á la pavimentación de sus calles.

Por estas causas, Tampico parece estar destinado á llegar á ser una de las grandes ciudades de México; y conforme el Estado desarrolle sus inmensos recursos agrícolas, su comercio debe necesariamente acrecentarse en relación.

Ciudad Victoria tiene á su alrededor ricas comarcas que le son tributarias. La ciudad, para su tamaño, está bien provista de escuelas, especialmente de las que se dedican á la instrucción primaria; y emplea en muchas de ellas, pero más especialmente en las de grados más superiores, maestros graduados en las escuelas normales. Según lo manifiesta el informe presentado por el Gobierno el año próximo pasado, los centros importantes de educación que tiene el Estado, son: una escuela normal para maestros, una escuela normal primaria, el Instituto del Estado y la Escuela de Derecho y Notariado. Otra escuela que dá magníficos resultados, y que el Estado ayuda con una subvención liberal, es el Instituto Juan José de la Garza.

TLAXCALA.

Tlaxcala, si bien el más pequeño de los Estados de México, es históricamente el más famoso. En tiempos de los aztecas, la pequeña República de Tlaxcala desafió el poder de la Confederación mexicana y mantuvo libres sus tierras y sostuvo su independencia, mientras los ejércitos conquistadores de los Moctezumas subyugaban todos los principales independientes limítrofes. Los tlaxcaltecas fueron también los primeros aliados indígenas de los aventureros españoles, que al mando de Cortés conquistaron el imperio de los aztecas y subyugaron la ciudad más grande de sus dominios, la antigua Tenochtitlán. Este pequeño, pero valiente pueblo, que llevó á cabo tantas hazañas, dominó un territorio, cuya extensión apenas es de 4,132 kilómetros cuadrados, equivalente, poco más ó menos, á sesenta y cuatro kilómetros en cuadro (cuarenta millas); pero mientras que hoy la población total es solamente de 170,000 habitantes, los tlaxcaltecas, en tiempo de la República indígena, podían poner sobre las armas cincuenta mil soldados al primer llamamiento; y se ha calculado que la población de la pequeña República llegaba á un millón de habitantes. Aún hoy, Tlaxcala está mucho más densamente poblado que los demás Estados de México, y efectivamente, la única parte de la República que tiene mayor densidad de población es el Distrito Federal, que tiene por lo menos 800 personas por kilómetro cuadrado. El nuevo censo mostrará, probablemente, que Tlaxcala tiene entre cuarenta y tres y cuarenta y cinco habitantes por kilómetro cuadrado, mientras que el Estado de México tiene un poco menos.

Tlaxcala, antigua capital de la República indígena del mismo nombre, y la actual capital del Estado, tiene entre ocho y nueve mil habitantes. Por consiguiente, no ha conservado sino una sombra de su pasada grandeza.

Los valles del Estado de Tlaxcala están situados á una altura de dos á tres mil metros sobre el nivel del mar; por lo que sus productos son, en general, los que se dan en las altiplanicies mexicanas. Las tierras de su territorio son muy ricas para la agricultura, y esto explica la circunstancia de que sea el segundo lugar en la República en densidad de población. Dicha distinción es más notable si se toma en consideración, que, exceptuando la ciudad capital, que es, relativamente, grande, no posee poblaciones ni siquiera de mediano tamaño.

Tlaxcala se encuentra demasiado cerca de la capital de la República para que sus poblaciones y villas puedan desarrollar mucho en población ó importancia comercial; pero, en cambio, disfruta de la ventaja de tener mercados excelentes en las ciudades grandes que rodean el Estado.

VERACRUZ.

El Estado de Veracruz es, sin duda alguna, de los más ricos é importantes de la República. Su territorio forma una faja larga y angosta, bañada en su borde septentrional por el Golfo de México. La parte situada al Norte del puerto de Veracruz, es conocida desde antaño por los habitantes del lugar con el nombre de Barlovento, y la parte situada al Sur de dicho puerto, con el de Sotavento. En la primera hay una subdivisión llamada "La Huasteca Veracruzana," que comprende los cantones de Ozuluama, Tantoyuca, Chicontepec, y la parte Norte del Cantón de Tuxpan. La otra subdivisión del territorio de Barlovento lleva el nombre de "La Sierra," y está formada por los cantones de Papantla, Misantla y Jalacingo.

La parte de Sotavento, que, como hemos dicho, está situada al Sur del puerto, es también conocida con el nombre de "La Costa." Su asombrosa fertilidad ha hecho de esta parte del Estado una de las secciones agrícolas más ricas de la República. El cultivo del tabaco, la vainilla y el café están muy extendidos, lo mismo que la crianza y engorde de ganado, gracias, esto último, á las magníficas pasturas que producen sus tierras. Se cosecha también en "La Sierra" suficiente maíz, frijol y chile para el consumo local. La cadena de montañas que separa esta subdivisión del resto del Estado, posee depósitos minerales de alguna importancia, y en la montaña conocida con el nombre de Cofre de Perote, hay inmensas canteras de mármol, de calidad superior.

Se calcula que en "La Sierra" se engordan anualmente de 30 á 40,000 cabezas de ganado vacuno, destinado al consumo de los mercados de Jalapa, Puebla y México.

La riqueza agrícola de la Huasteca Veracruzana no se puede comparar, ni con mucho, á la de "La Sierra;" sin embargo, hay extensos prados de pará dedicados á la ganadería y en las tierras á lo largo del río Pánuco, se cultiva la caña de azúcar con gran éxito.

En cambio, los campos de petróleo descubiertos en la Huasteca durante los últimos años, dan á esta región del país una gran importancia, pues constituyen una fuente de riqueza que promete mucho para el porvenir.

Actualmente explotan esta industria tres grandes Compañías, y las grandes sumas de dinero que tienen invertido, garantiza la estabilidad y permanencia de la misma.

La parte Sur del Estado se está colonizando rápidamente, habiéndose formado en los últimos años numerosas é importantes empresas extranjeras que se dedican al cultivo de la caña de azúcar y á la crianza y engorde de ganado.

El Ferrocarril de Veracruz al Istmo cruza la parte meridional del Estado, partiendo desde el puerto de Veracruz. Está en proyecto la construcción de una línea que recorra la parte Norte del territorio en una dirección paralela á la costa, terminando al Sur en una de las estaciones del Ferrocarril Interoceánico, á veintisiete millas distante de Veracruz. Esta línea férrea desarrollará rápidamente los grandes elementos de riqueza de la Huasteca y La Sierra, que ahora luchan con la dificultad de la transportación.

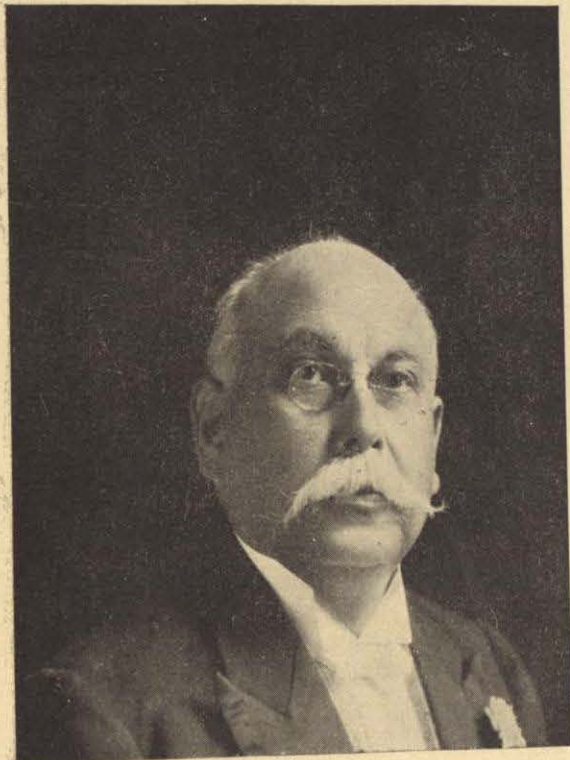

SR. ENRIQUE MUÑOZ DE ARÍSTEGUI,
GOBERNADOR DEL ESTADO DE YUCATÁN.

Los demás ferrocarriles que cruzan el Estado son el Mexicano, el Interoceánico y el de Alvarado.

El Gobierno del Estado de Veracruz siempre se ha distinguido por liberal y progresista. Fué el primero en abolir el impuesto de consumos. Goza de gran crédito, pues cumple religiosamente con las obligaciones contraídas é invierte sus recursos en obras de provecho y utilidad pública.

Se han llevado á cabo mejoras de notoria importancia como la pavimentación, drenaje y provisión de aguas potables en las ciudades de Veracruz y Córdoba. La estación federal de cuarentenas en el puerto de Veracruz ha sido calificada por personas de reconocida competencia, como de las más completas y eficientes del mundo. Citaremos entre las obras de utilidad pública que se han llevado á cabo en el Estado durante los últimos años, además de las mencionadas, la pavimentación de Puerto México, el Palacio de Justicia, la Cárcel y las escuelas preparatoria y electro-técnica de Jalapa, las oficinas gubernamentales de Córdoba, y el Mercado, Palacio de Justicia y edificio de Correos de Veracruz. Cerca de \$7,000,000 han sido invertidos en estas obras.

El Gobierno del Estado dedica también sus esfuerzos en la construcción de ferrocarriles, siendo las líneas más importantes cuya construcción ha favorecido la línea férrea Veracruz y Pacífico, y la que parte de la estación de Rives á San Andrés Tuxtla.

La instrucción pública tanto primaria como superior, es atendida con el mayor esmero. Sostiene el Estado cinco escuelas profesionales, ocho preparatorias y 842 primarias, que agregado á 125 escuelas privadas que existen, hacen un gran total de 980 establecimientos de instrucción.

Muy pronto se inaugurarán edificios nuevos para las escuelas preparatorias de Veracruz y Orizaba, y para una escuela superior de niñas en Jalapa.

Las anteriores líneas demuestran las envidiables condiciones en que se encuentra el Estado. Su espléndida situación topográfica, la riqueza de sus tierras y la industria de sus habitantes han contribuido á su actual prosperidad, á la cual también han coadyuvado en grado sumo la paz que ha reinado en la República durante la actual administración y los constantes esfuerzos del Gobernador del Estado, Don Teodoro A. Dehesa, quien se ha dedicado con notable empeño á promover la riqueza y prosperidad de esta rica entidad federativa.

Las cuatro ciudades más importantes del Estado de Veracruz, son: Jalapa, residencia del Gobierno y renombrada por su bello clima; Córdoba, hermosa ciudad centro de producción cafetera y frutera del Estado; Orizaba, ciudad industrial y que goza de un clima delicioso, y por último, Veracruz, el puerto más rico é importante de la Federación.

YUCATÁN.

El Estado de Yucatán, que originalmente tenía el litoral más largo de todas las entidades políticas de México, con excepción de la Baja California, es famoso por sus inmensas ruinas de antiguos pueblos é imperios indígenas, por la bravura de los mayas, raza aborígene que aún sobrevive y que formó dichos pueblos, y por sus grandes y ricas cosechas de henequén, fibra que constituye su principal fuente de riqueza.

El cuadro general de Yucatán, que se forma cualquier persona que sabe algo acerca de los característicos del Estado, es de una inmensa superficie plana de tierras áridas, donde no se puede cultivar más que henequén y plantas de fibra similares. Esto es cierto en lo que refiere á la parte noroeste del Estado, que es la más generalmente conocida y que por consiguiente, ha extendido su reputación al resto del territorio. Pero hacia el Sur, los terrenos gradualmente se elevan formando cadenas de montañas, que en ciertos lugares tienen una altura de 1,000 metros sobre el nivel del mar, y en el interior el Estado posee tierras ricas que abarcan grandes extensiones de territorio y que están cubiertas de espesos bosques, en gran contraste con la naturaleza árida del suelo en las comarcas vecinas á la capital.

Aunque el henequén es el principal producto de esta parte de la República y el principal factor de riqueza que la ha elevado de la posición de uno de los más pobres á la de uno de los más ricos de los Estados de la Unión mexicana, sin embargo, Yucatán tiene ante sí un fu-

turo en el cual muchos otros productos están destinados á figurar en gran escala como constituyentes de su riqueza agrícola. Es bien sabido que se encuentran en el interior grandes depósitos de carbón de piedra y se cree también que llegará á ser algún día gran productor de petróleo, aceite que se supone forma grandes depósitos bajo la formación caliza de las tierras del Estado.

El clima de Yucatán es del todo cálido, como es de esperarse por estar todo su territorio dentro de los trópicos, y principalmente por tener sus tierras, en general, poca elevación sobre el nivel del mar. Las lluvias son aquí menos abundantes que en otras partes de la costa mexicana.

Se puede calcular que en más de las dos terceras partes del Estado, las tierras son ricas y grande la variedad de productos que es posible cultivar en ellas. La larga lista de estos productos incluye gran variedad de legumbres, granos y maderas para el comercio; estas últimas se encuentran en los espesos bosques que cubren grandes extensiones del interior del país. Entre los productos que se obtienen ó cultivan actualmente en Yucatán, están la caña de azúcar, aguardiente, arroz, maíz, frijol, camote y muchos otros frutos tropicales.

Mérida, capital del Estado, tiene una población de 50,000 habitantes, siendo esta ciudad y Progreso, su puerto, las principales de Yucatán. Progreso es, comparativamente, un lugar pequeño, pero tiene gran importancia por su comercio marítimo. Mérida es centro de comercio bastante considerable, originado principalmente por sus relaciones con los plantadores de henequén y los comerciantes. Es una hermosa ciudad, con calles bien pavimentadas y hermosos edificios públicos, escuelas y colegios. Gran parte de la renta del Estado se emplea en el ramo de instrucción pública, ramo al cual se dedica mucha atención, tanto en las ciudades como en las poblaciones y distritos donde la población no se encuentra demasiado diseminada en grandes áreas de territorio.

ZACATECAS.

En riqueza mineral, Zacatecas es uno de los Estados más ricos de México; es también uno de los que tienen una forma más irregular, circunstancia que, sin duda alguna, es debida parcialmente á que sus distritos mineros han sido explotados durante muchos años de un modo irregular en el Estado, el cual ha tenido suficiente influencia para retener estas ricas secciones de territorio. La población es de medio millón de habitantes y la extensión superficial de 64,138 kilómetros cuadrados, gran parte de la cual es de naturaleza montañosa. Debido á esta circunstancia, mucho del territorio es árido; pero tiene también numerosos y ricos valles, que se dedican, por lo general, á la agricultura. Como natural consecuencia, y debido á la altura de sus tierras sobre el nivel del mar y á la naturaleza accidentada de éstas, los ríos y corrientes de importancia son poco numerosos. Siendo la elevación de los valles del Estado entre 1,500 y 2,000 metros sobre el nivel del mar, los productos tropicales que aquí se cultivan son pocos y en pequeñas cantidades. Los productos agrícolas que se cultivan con mejor éxito, son: trigo, maíz, frijol, haba, cebada, alfalfa, centeno, arvejas, lentejas, papas, chile, maguay, camote, naranjas y caña de azúcar. También se dedica considerable atención á la cría de varias clases de ganado, aun en distritos que son adaptables al cultivo de cereales y otros productos agrícolas. Esta tendencia es debida á lo pobre de los medios de transporte que existen en varias partes del país; pues el ganado puede ser llevado á pie á los mercados, mientras que los productos agrícolas cuesta dinero transportarlos.

Pero es en el ramo mineral donde se encuentra la riqueza del Estado; pues Zacatecas es uno de los distritos mineros más ricos del mundo, habiendo producido hasta hoy sus minas cerca de \$1,000,000,000. Entre los metales que se encuentran en mayor abundancia, están: oro, plata, cobre, plomo, estaño, hierro y antimonio. Los principales distritos mineros son: Veta Grande, Fresnillo, Sombrerete, Chalchihuites, Nieves, San Miguel, Mazapil, Pinos, Noria de Angeles, Mezquital del Oro, Ojo Caliente y Zacatecas. Cada uno de éstos está dividido en numerosos sub-districtos, muchos de los cuales son tan bien conocidos como los distritos de que forman parte.

No obstante la gran cantidad de riqueza mineral que Zacatecas ha producido, tiene aún millones de toneladas de mineral prácticamente sin to-

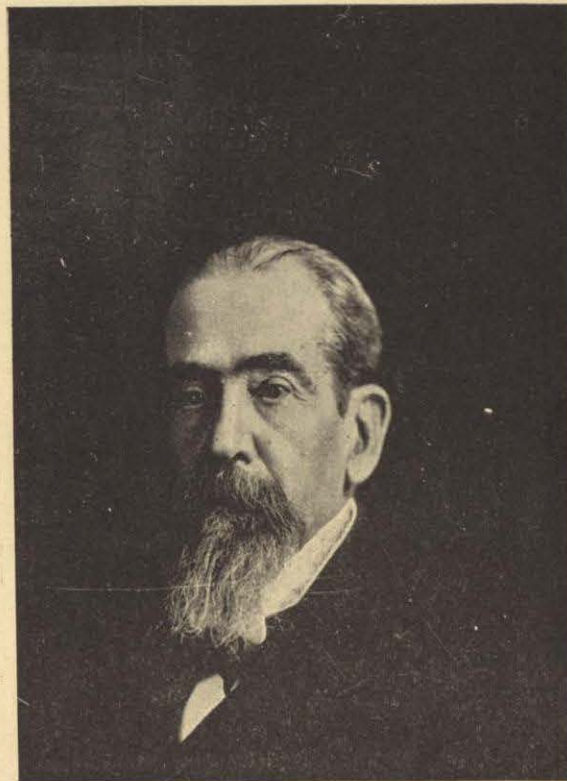

Sr. FRANCISCO DE P. ZÁRATE,
GOBERNADOR DEL ESTADO DE ZACATECAS.

car. La mayor parte de dicho mineral es de grado bajo, y para lograr explotarlo en escala comercial, se requiere la introducción de los métodos más modernos de minería. Zacatecas está destinado, por consiguiente, en un futuro próximo, á figurar de un modo tan prominente en los mercados mineros de México, como figuró en el pasado.

La etimología del nombre del Estado se deriva de la palabra azteca "zacatl," yerba, y significa "Pueblo de Zacatlán." La ciudad principal y capital de esta entidad federativa es Zacatecas, que tiene una población de 45,000 habitantes, la mayor parte de los cuales se dedican á la industria minera. Está situada en un cañón estrecho á 8,100 pies sobre el nivel del mar. Inmensos depósitos de mineral de grado bajo rodean la ciudad, y esta comarca no aguarda sino la introducción de métodos modernos de laboreo y la inversión de grandes cantidades de dinero, para convertirse en uno de los campos mineros más importantes del mundo.

Aún en los primeros tiempos de los españoles, Zacatecas era ya un centro importante para la manufactura de artículos de barro, no habiendo perdido actualmente nada de su reputación.

Como es natural, siendo un centro minero, se encuentran en el Estado cierto número de importantes establecimientos de reducción de metales, la mayor parte de los cuales, sin embargo, son de modelos y procedimientos anticuados. El primer descubrimiento de plata que se hizo en Zacatecas fué el año de 1546, y dos años después se fundó la actual ciudad. Por consiguiente, su historia minera es casi contemporánea con la ocupación de México por la raza blanca. Con motivo de la gran riqueza de estas minas, la localidad pronto se alineó en rango con los distritos mineros más importantes de la Nueva España, posición que nunca ha llegado á perder.

Entre los edificios notables de la capital del Estado, se encuentran la famosa Catedral antigua, que fué dedicada en 1752, los palacios de la legislatura, del Gobierno y judicial, la Casa de Moneda, el Instituto Científico, el teatro Calderón y el Instituto Conciliar. Entre las iglesias dignas de mención están las siguientes: Santo Domingo, San Juan de Dios, San Francisco, San Agustín la Merced y Jesús.

En la ciudad de Zacatecas se dedica gran atención á la instrucción pública y se gastan fuertes sumas del tesoro público anualmente en la educación primaria. Las escuelas superiores están también dignamente representadas en el Estado, poseyendo la ciudad capital una escuela normal excelente para la educación de maestros competentes.

BAJA CALIFORNIA.

La Baja California tiene la línea de costa más extensa de todos los Estados y Territorios de la Federación y solamente Chihuahua, Coahuila y Sonora la exceden en extensión superficial; sin embargo, á pesar de este vasto territorio, apenas tiene una población de 50,000 habitantes, ó sea una persona por cada tres kilómetros, pues su área es de 151,106 kilómetros cuadrados.

La topografía del territorio es en su mayor parte muy accidentada y montañosa; sin embargo, por lo general sus montañas no se elevan á gran altura. Debido á lo angosto de la península, siendo su anchura, por término medio, de solamente 140 kilómetros, posee la gran extensión de 2,300 kilómetros de costa, donde se encuentran numerosas bahías, golfos y puertos naturales. Esta circunstancia da á la Baja California gran importancia para la pesquería. El ramo más lucrativo que aquí proporciona esta industria es el de perlas y conchas.

El Territorio también es rico en minerales que han sido muy poco explotados, aunque algunas de las minas de la Baja California se han trabajado desde el año 1700, cuando eran explotadas por los jesuitas. Los metales que más abundan son: plata, oro, cobre, plomo, antimonio, azufre y hierro.

En los fértiles valles y tierras del litoral de la península se da bien: ágave, caña de azúcar, uvas, dátiles, higos, granadas, bananas, naranjas, limones, sandías, melones, aceitunas, calabazas, calabazas dulces, maíz, frijol, chile, papas y varias clases de legumbres.

La Baja California está dividida políticamente en dos distritos, Norte y Sur. El primero no tiene, probablemente, más de 10,000 habitantes.

y su capital, Ensenada, posee como la quinta parte de esa población. La parte Sur tiene como cuarenta mil habitantes y su capital, La Paz, tiene, probablemente, entre la quinta y la sexta parte de esa población. Solamente otras dos ciudades son dignas de mención en la Baja California, á saber: Santa Rosalía y San José.

TEPIC.

El Territorio de Tepic tiene una superficie de 29,211 kilómetros cuadrados y una población de poco menos de 200,000 habitantes. La mayor parte de su extensión es de topografía montañosa y únicamente las tierras á lo largo de la costa del Pacífico son relativamente planas. El clima en esta parte del territorio es bastante cálido, tanto debido á su situación tropical, como á su poca altura sobre el nivel del mar; pero los distritos montañosos disfrutaban de temperatura fresca y agradable.

Tepic tiene perspectivas brillantes como productor de metales; pero actualmente, con motivo de lo accidentado del terreno, y lo costoso de los medios de transporte, ha desarrollado muy poco su gran riqueza mineral. En tiempos anteriores, en que los jornales y la transportación eran más baratos, se producía en esta parte de la República, plata en abundancia; pero en nuestros días todo esto ha cambiado y habrá necesidad, para explotar las muchas minas con que cuenta el Territorio, de implantar sistemas modernos en el laboreo de los minerales y comunicaciones fáciles y cómodas para el transporte de los mismos. Mucho se está haciendo á este respecto, por lo que hay fundadas esperanzas de que en pocos años esta importante entidad de la federación se ponga al nivel de los Estados más avanzados.

En las fértiles tierras de Tepic se pueden cultivar casi toda clase de productos agrícolas que se desarrollan en terrenos hasta una altura sobre el nivel del mar, de 2,000 metros. Actualmente los cultivos favoritos son el maíz, frijol, trigo y garbanzo. También se produce algo de arroz, café, algodón, tabaco, azúcar, naranjas, limones, bananas, cerezas, zapotes, chirimoyas, melones y otras frutas tropicales. Esta variedad de productos que rinden las ricas tierras del Territorio, da una idea de la importancia que en él está llamada á asumir la agricultura en general.

La producción de la sal constituye actualmente una industria de considerable importancia en Tepic.

En las regiones montañosas se encuentran magníficas maderas; pero hasta hoy poco se han explotado los bosques á causa de la dificultad en el transporte. Es esta, pues, una riqueza latente llamada en un futuro próximo, á rendir considerables utilidades.

La ciudad más importante del Territorio de Tepic con cerca de 20,000 habitantes. Es una población bien construida, con sus calles bien trazadas y algunos buenos edificios públicos y privados.

La instrucción pública está muy bien atendida en esta parte de la República, lo cual es debido principalmente á estar dicho ramo bajo la dirección directa del Departamento de Instrucción Pública Federal.