



SR. LIC. D. AGUSTÍN M. LAZO.

obras; pasó frente á Guadalupe Hidalgo y cerca de la cuenca del lago de Texcoco; cruzó en el kilómetro 20 el gran canal; siguió paralelamente á éste y, próximo al antiguo dique de San Cristóbal, dejó ver el viejo edificio llamado Casa de los Virreyes, en el que pasó las últimas horas de su noble existencia el heroico Generalísimo insurgente Morelos. Las locomotoras hicieron por fin alto en la presa que existe inmediata á Zumpango; los invitados admiraron la maciza construcción de sus muros, pilastras, compuertas y terraplenes, y en seguida pasaron á ocupar el extenso pabellón de lona blanca, decorado con banderas y festones, donde tuvo lugar la sencilla ceremonia de inauguración.

El señor Secretario de Comunicaciones cedió la presidencia á su colega el de Relaciones Exteriores, á cuyos lados tomaron asiento los invitados de mayor distinción. Después de una obertura de la Banda de Policía, el señor Ingeniero Ramón de Ibarrola, Director de la Comisión Hidrográfica Mexicana, pronunció un discurso científico y patriótico al propio tiempo, y acto continuo, el señor Creel declaró inaugurada la fachada del túnel y las nuevas compuertas. Los invitados visitaron luego éstas y volvieron á los coches del ferrocarril para ser conducidos, á través de un túnel de doscientos setenta metros de largo, hasta la salida del gran canal del desagüe, que también visitaron.

A toda velocidad se hizo el regreso. La concurrencia pasó, al llegar á la estación del Ferrocarril de Hidalgo, de los trenes que ocupaba á los tranvías eléctricos especiales, que la llevaron hasta la instalación de las bombas inyectoras, situada en La Condesa y

que forma parte de las obras del saneamiento. Allí terminó la excursión, que permitió á muchas personas cultas penetrarse de la importancia de la obra que ha sido considerada como una maravilla del mundo.

Obras de ampliación de la Penitenciaría del Distrito Federal.—El deseo de contribuir en forma eficaz á levantar un dique contra el avance de la criminalidad, hizo que el señor don Ramón Corral, Vicepresidente de la República y Secretario de Gobernación, emprendiera serios estudios sobre el estado de las prisiones del Distrito Federal, que decidiera la construcción de una nueva cárcel que pudiera llenar mejor sus fines que la de Belem, y que acordara con el señor Presidente la ampliación de la Penitenciaría, toda vez que la capacidad de este establecimiento de reclusión penal era ya insuficiente para contener á todos los penados que en él debían extinguir sus condenas.

La segunda obra se consideraba tanto más urgente cuanto que los resultados alcanzados con el régimen penitenciario, cuya organización, reglamentación y funcionamiento en el Distrito se deben al señor Licenciado don Miguel S. Macedo, Subsecretario de Gobernación, no podían ser mejores, como lo comprueban las minuciosas estadísticas formadas por la dirección del establecimiento. En tal virtud, se llevó á cabo la ampliación proyectada, y su inauguración se incluyó en el programa general de ceremonias del mes del Centenario, fijando para el acto las 10 a. m. del 29 de septiembre.

Los trabajos de ensanche fueron contratados con la casa Moller y Mix, en la cantidad de \$ 720,033.00, inclusive el valor de

¹ Véase la pieza número 154 del Apéndice.



EL SR. VICEPRESIDENTE DE LA REPUBLICA RECORRE LAS NUEVAS CELDAS DE LA PENITENCIARIA.



EL SR. VICEPRESIDENTE DE LA REPUBLICA VISITA LA NUEVA COCINA DE LA PENITENCIARIA.

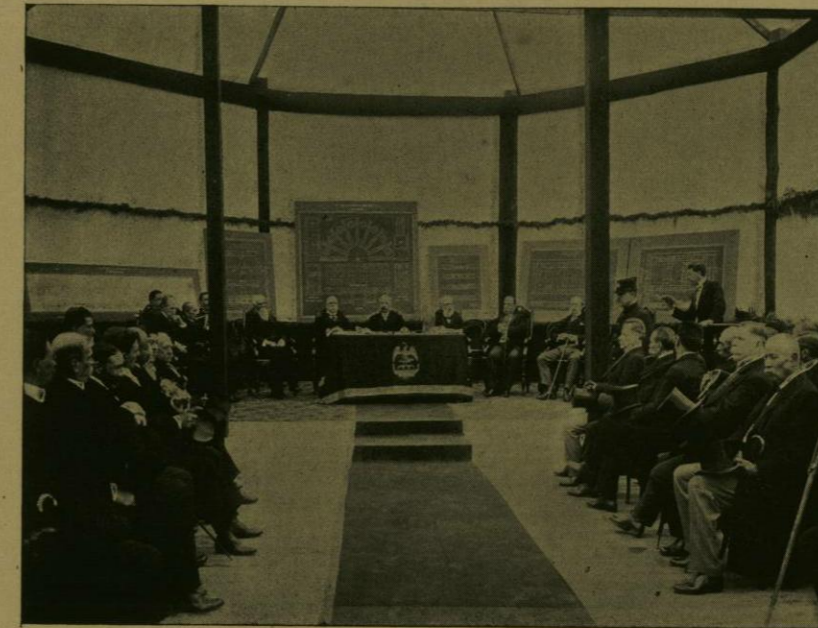

EL SR. ING. ALCOORTA LEE SU INFORME SOBRE LA PROYECTADA CÁRCEL GENERAL.

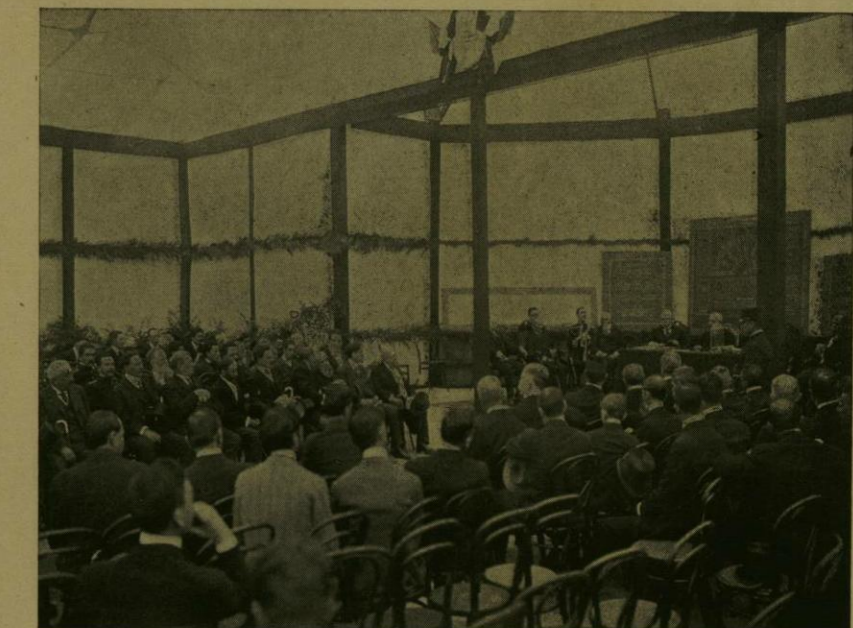

LA CONCURRENCIA AL ACTO DE LA COLOCACION DE LA PRIMERA PIEDRA DE LA CÁRCEL GENERAL.

las celdas de acero, puertas, camas, crujiás, corredores y techos. El Ingeniero don Samuel Chávez vigiló, como inspector del Gobierno, las obras, que comenzaron en febrero de 1908 y quedaron totalmente terminadas en abril de 1910; los constructores entregaron entonces la parte agregada, que consta de doscientos setenta y dos celdas, dos patios, dos grandes talleres y los departamentos accesorios y dependencias de rigor.

El día y á la hora susodichos, los invitados por el señor Secretario de Gobernación partieron de la Plaza de la Constitución en trenes eléctricos que los llevaron al edificio de la Penitenciaría, donde fueron recibidos por el señor Corral y el Director del establecimiento, don Octaviano Licéaga, en cuya compañía se dirigieron al salón destinado para la ceremonia, que estaba artísticamente decorado. Ocupó el lugar de honor el señor Vicepresidente de la República y lo acompañaron en la plataforma los señores Secretarios de Relaciones y de Comunicaciones, los señores Subsecretarios de Gobernación y de Hacienda, el Gobernador del Distrito Federal y otros varios funcionarios; en la sillería del salón tomó asiento la numerosa y selecta concurrencia.

Después de una obertura musical subió á la tribuna el señor Licenciado Agustín M. Lazo para pronunciar un discurso en el

que dió informes detallados é interesantes sobre la naturaleza y trascendencia de las obras llevadas á cabo por iniciativa del señor Corral. ¹ Acto continuo, el señor Vicepresidente se puso en pie y declaró solemnemente inauguradas las obras de ampliación de la Penitenciaría.

Para terminar, los invitados recorrieron la parte nueva del edificio, entraron en las celdas y talleres aún vacíos, y luego visitaron la parte antigua, ocupada totalmente por reclusos, y en la que el silencio, la soledad y el aislamiento reglamentarios se conjugan para influir en el ánimo de los penados, inducirlos á la reflexión, corregir sus inclinaciones viciosas y devolverlos más tarde al seno de la sociedad á que pertenecieron.

¹ Véase la pieza número 155 del Apéndice.



EL SR. VICEPRESIDENTE DE LA REPUBLICA COLOCA LA PRIMERA PIEDRA DE LA CÁRCEL GENERAL.

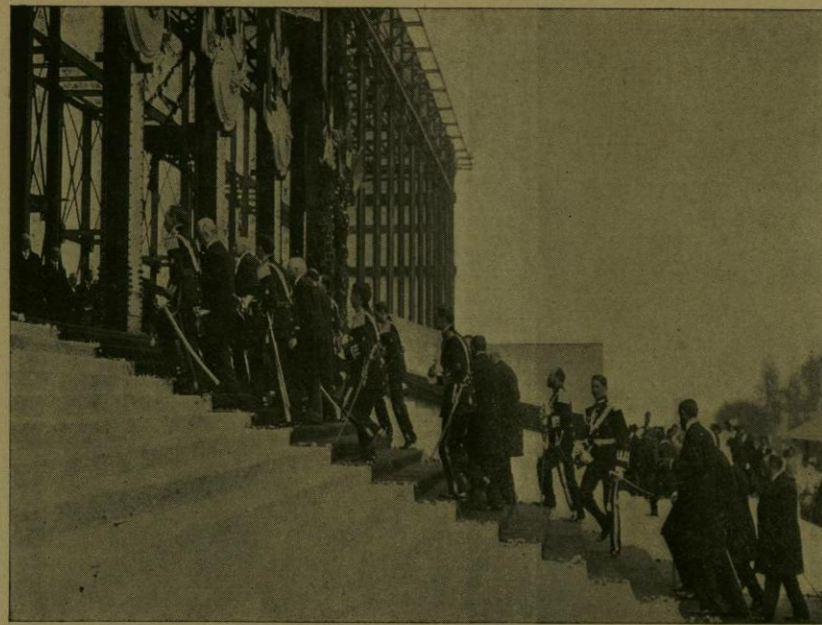

EL SR. PRESIDENTE DE LA REPUBLICA LLEGA A LAS OBRAS DEL PALACIO LEGISLATIVO.

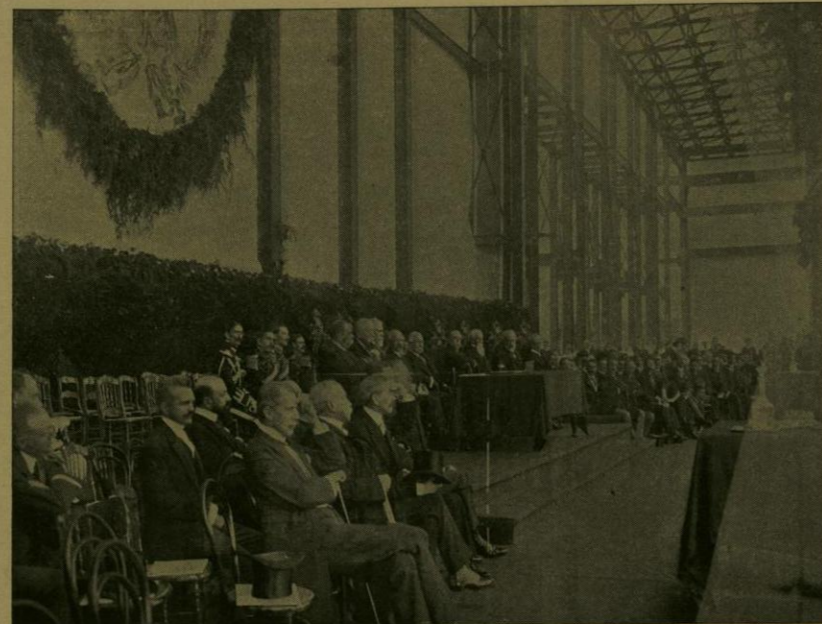

EL ESTRADO OFICIAL EN EL ACTO RELATIVO A LA COLOCACION DE LA PRIMERA PIEDRA DEL PALACIO LEGISLATIVO.

§ 2.

Colocaciones de primeras piedras.

Cárcel General.—Los estudios que por acuerdo de la Secretaría de Gobernación se venían haciendo sobre las condiciones de los establecimientos de reclusión penal existentes en el Distrito Federal, habían puesto de manifiesto las serias deficiencias de la Cárcel de Belem, que ni tiene la amplitud necesaria para el número de individuos que alberga, ni ha podido ser adaptada á sus fines por impedirlo graves defectos de la primera construcción, ni satisface las imperiosas exigencias de la higiene, y constituye, por lo contrario, una amenaza para la salubridad pública.

En esta virtud, el señor Vicepresidente de la República y Secretario de Gobernación dedicó especial atención al asunto, y convencido de la imposibilidad de hacer de la antigua cárcel un edificio adecuado, inició el proyecto de construir una nueva prisión y comisionó al señor Ingeniero Genaro Alcorta para formar los planos y presupuestos respectivos, que, por haberse sujetado á las bases propuestas por la Secretaría de Gobernación, fueron aprobados por ella. Se procedió luego á elegir el terreno para levantar el edificio, y tras cuidadosa selección se escogió una vasta planicie situada al Oriente de la ciudad, en terrenos del rancho de San Jerónimo Atlixco, é inmediato á la calzada de la Coyuya, con una superficie de 150,000 metros cuadrados, por los que se pagaron \$ 181,185.10.



EL SR. PRESIDENTE DE LA REPUBLICA FIRMA EL ACTA DE LA COLOCACION DE LA PRIMERA PIEDRA DEL PALACIO LEGISLATIVO.

El día 3 de septiembre, fecha señalada para la colocación de la primera piedra del edificio, los invitados á la ceremonia salieron de la Plaza de la Constitución á las 10 a. m., en tranvías eléctricos que los condujeron hasta San Lázaro, desde donde numerosos automóviles los llevaron al lugar designado. Allí se había dispuesto una plataforma sobriamente adornada, á la que daba sombra un amplio pabellón de lona y en cuyo interior se instaló el estrado de honor destinado al señor Vicepresidente de la República, que presidió el acto; á los señores Secretarios de Relaciones, de Justicia y de Comunicaciones; al señor Subsecretario de Hacienda; á varios señores Magistrados, y á otros altos funcionarios; los demás invitados ocuparon los asientos colocados frente á la plataforma.

La ceremonia se redujo á una obertura por la Banda de Policía; á un in-



EL SR. PRESIDENTE DE LA REPUBLICA COLOCA LA PRIMERA PIEDRA DEL PALACIO LEGISLATIVO.

forme leído por el Ingeniero Alcorta, quien habló ampliamente acerca de la obra, y á la lectura del acta, firmada por un gran número de asistentes.

Es de advertir que la nueva construcción comprenderá un hospital de sangre, un Palacio de Justicia Penal y una cárcel que ocupará una extensión siete veces mayor que la de la prisión de Belem, tendrá capacidad para cuatro mil presos y se compondrá de cinco pabellones, alcaidía, servicios de abastecimiento, celdas, talleres, dormitorios para hombres, departamento para menores, departamento para mujeres, etc., etc.

Terminada la lectura del acta, se procedió á colocar la primera piedra, á la que previamente se había hecho una cavidad, donde el señor Corral depositó un cofre de hierro que contenía

1 Véase la pieza número 156 del Apéndice.

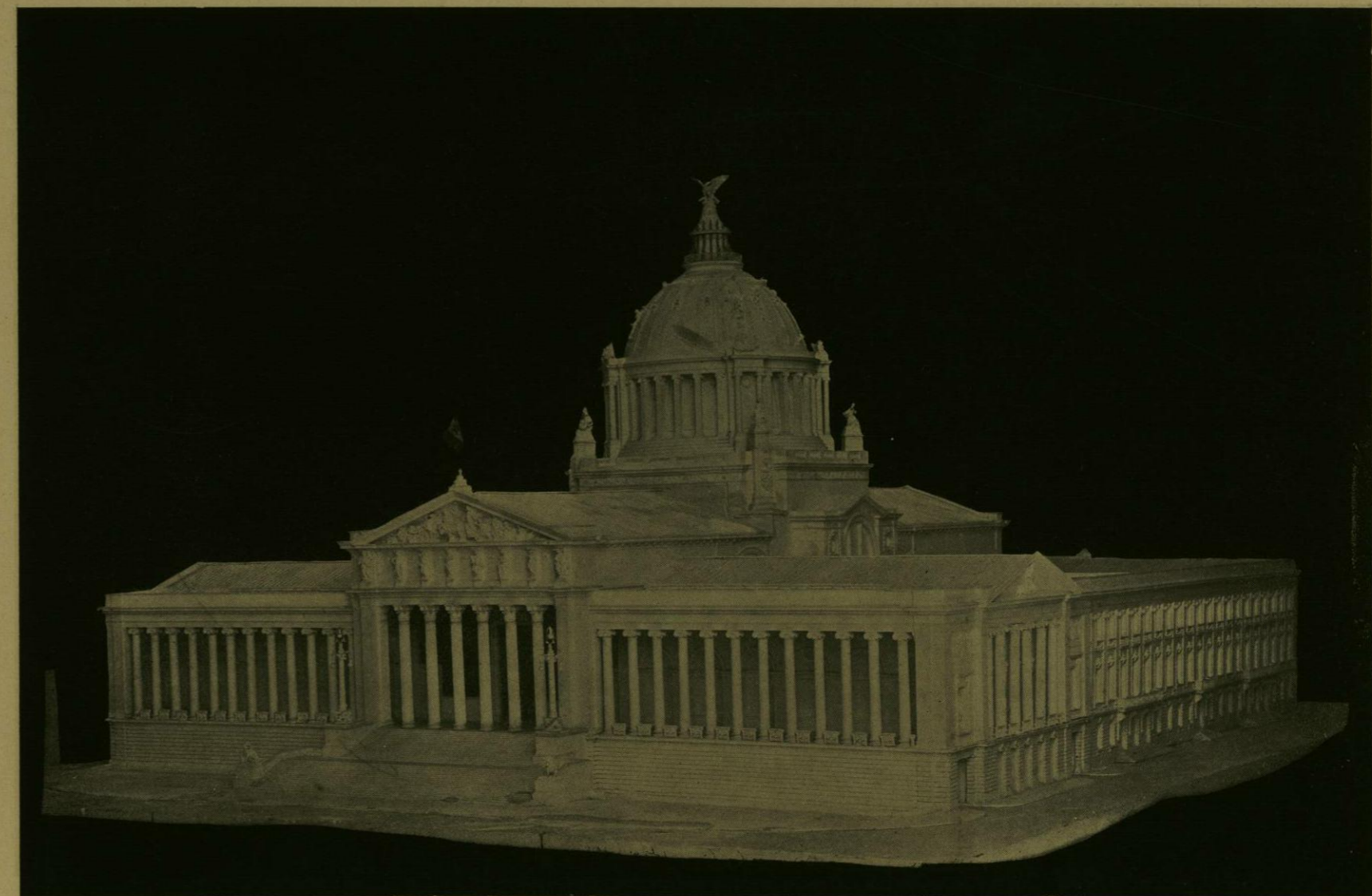

«MAQUETA» DEL PALACIO LEGISLATIVO.

varios periódicos del día, algunas monedas de oro y de plata del cuño actual y el acta susodicha. Cerrada la cavidad y cubiertas las juntas con cemento, se colocó sobre la piedra otra bastante grande que se hizo descender hasta el sitio por medio de una poderosa grúa; y á los acordes de la música terminó el acto, que respondió á una positiva necesidad y al deseo de la Secretaría del ramo de poner un remedio radical á las graves imperfecciones de que adolece la prisión instalada en el viejo Colegio de Belem.

Palacio del Poder Legislativo.— Entre las obras materiales principiadas en la ciudad de México con motivo de la celebración del Centenario, ocupa lugar preferente la del Palacio del Poder Legislativo, cuya primera piedra fué colocada el día 23 de septiembre, no obstante que los trabajos habían comenzado con mucha anterioridad y que, gracias á ellos, se había dado término á la cimentación, después de vencer los serios obstáculos que oponía la naturaleza especial del subsuelo del Valle.

El proyecto y la dirección general de las obras están á cargo del Ingeniero francés M. Emilio Bénard, quien tiene á sus órdenes á un numeroso personal, encabezado por el subdirector, también francés, Ingeniero Máximo Roisin. La belleza y la magnitud del edificio ideado por el señor Bénard se advierten con entera precisión en las «maquetas» por las que se puede juzgar de la grandiosidad sencilla y armoniosa del Palacio, con su extensa galería al frente, la gallarda fachada principal, el peristilo —en cuyo entablamento se destacan hermosos grupos escultóricos, con esbeltas figuras que simbolizan el Trabajo, la Paz, la Ley, la Elocuencia, la Fuerza y la Verdad,— el frontón triangular —también adornado con estatuas— y, en el interior, la sober-



«MAQUETA» DEL REMATE DE LA FACHADA PRINCIPAL DEL PALACIO LEGISLATIVO.

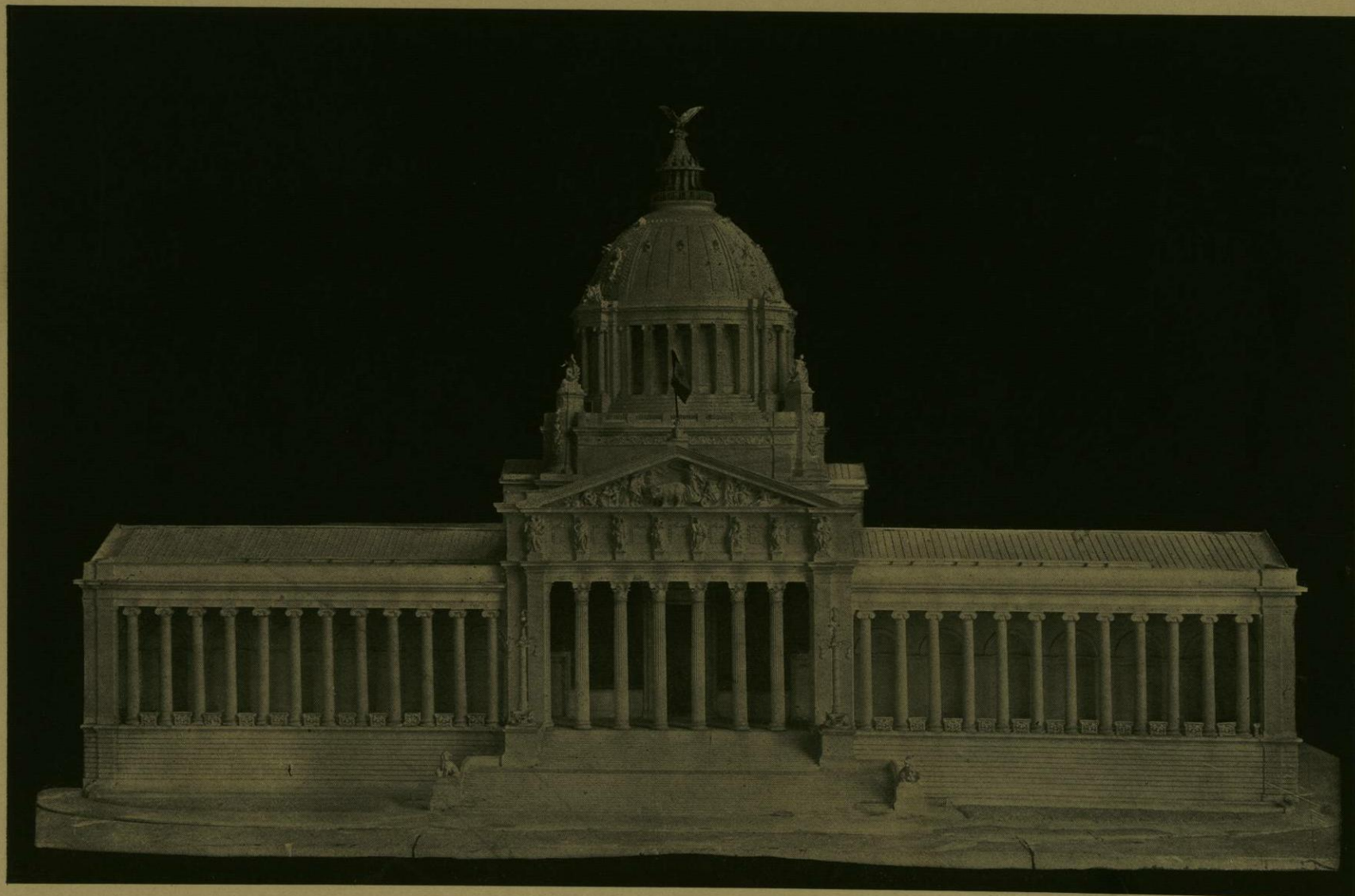

«MAQUETA» DE LA FACHADA PRINCIPAL DEL PALACIO LEGISLATIVO.

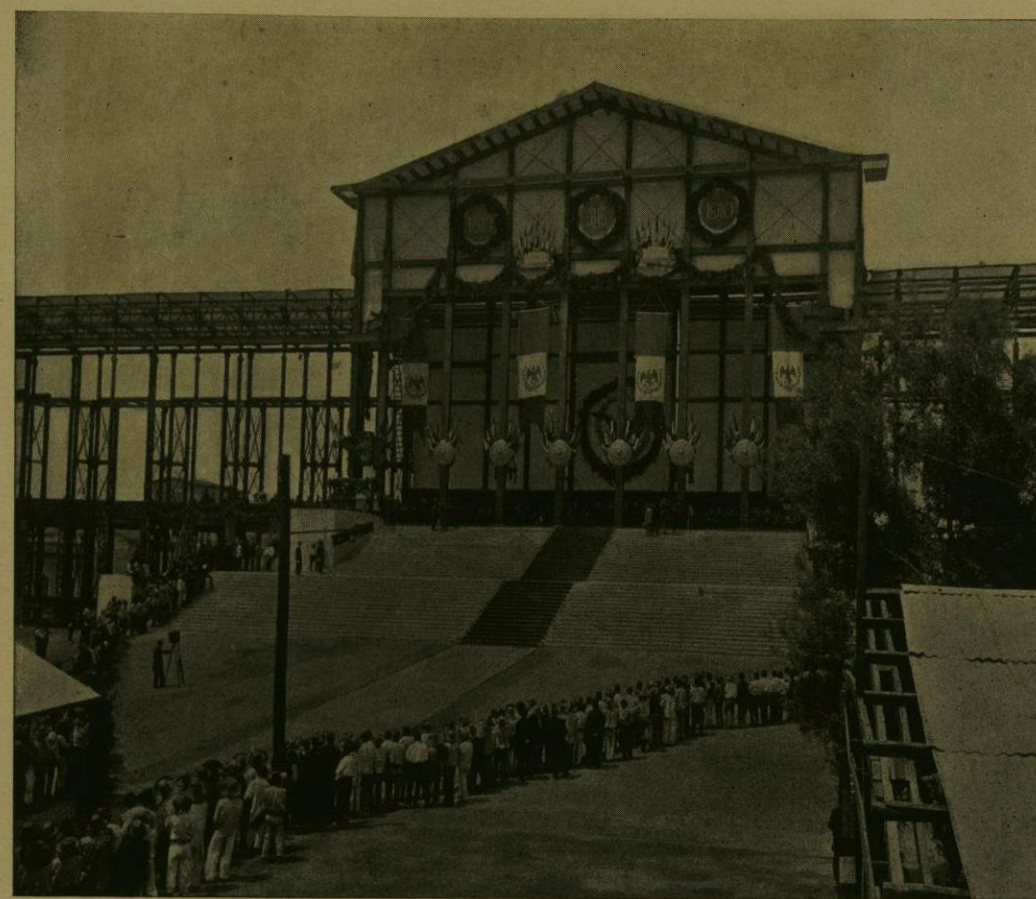

LOS OBREROS EN VALLA DE HONOR FRENTE A LAS OBRAS DEL PALACIO LEGISLATIVO.

bia cúpula rematada por el águila nacional, la gran escalera que lleva á la amplia sala de pasos perdidos, los locales para las Cámaras de Diputados y de Senadores, la biblioteca, las oficinas dependientes de las dos asambleas, los salones de lectura y de recepciones, los locales accesorios, los cuatro grandes patios y la galería cubierta de cristales para dar acceso á los carruajes.

La decoración del edificio será variada, sin perder la necesaria unidad, y todos los detalles de la construcción le imprimen un sello de majestad en consonancia con el fin á que está dedicada. Así pudieron estimarlo los numerosos invitados que, el día fijado para la colocación de la primera piedra, concurrieron al edificio en construcción, del que vieron ya terminada la escalera monumental que arranca de la calle y la magnífica y sólida estructura de hierro del vestíbulo.

El lugar había sido dispuesto y adornado para el acto con escudos y banderas nacionales, y en él se arregló la sillería destinada á la

concurcencia y la plataforma de honor que, con el señor Presidente de la República, ocuparon el señor Vicepresidente, don Ramón Corral; los Excelentísimos señores Embajadores de Estados Unidos, de Italia, de Alemania, de España y de Francia; varios señores Ministros y Enviados Especiales, y algunos altos funcionarios mexicanos.

La Banda de Policía ejecutó una obertura, y en seguida ocupó la tribuna el señor Diputado y Licenciado José R. Aspe, quien pronunció el discurso oficial que le había sido encomendado. Acto continuo recitó una poesía el señor Agustín Alfredo Núñez, 1 y el programa terminó con la lectura del acta de la ceremonia.

La mayoría de los concurrentes firmó aquel documento, del que un ejemplar, unido á los periódicos de la fecha y á las monedas del año del Centenario, se depositó en el hueco de la primera piedra. Esta fué colocada personalmente por el señor General Díaz en el basamento situado á la derecha de la escalinata.

Después, el toque marcial de la marcha de honor y los acordes del Himno Nacional saludaron al Jefe del Estado, cuando, en medio de una doble y compacta fila formada por los obreros que trabajan en aquellas obras, se retiró del sitio en donde habrá de levantarse el edificio que será una maravilla de arte y un palacio para los legisladores futuros de la patria mexicana.

1 Véanse las piezas números 157 y 158 del Apéndice.

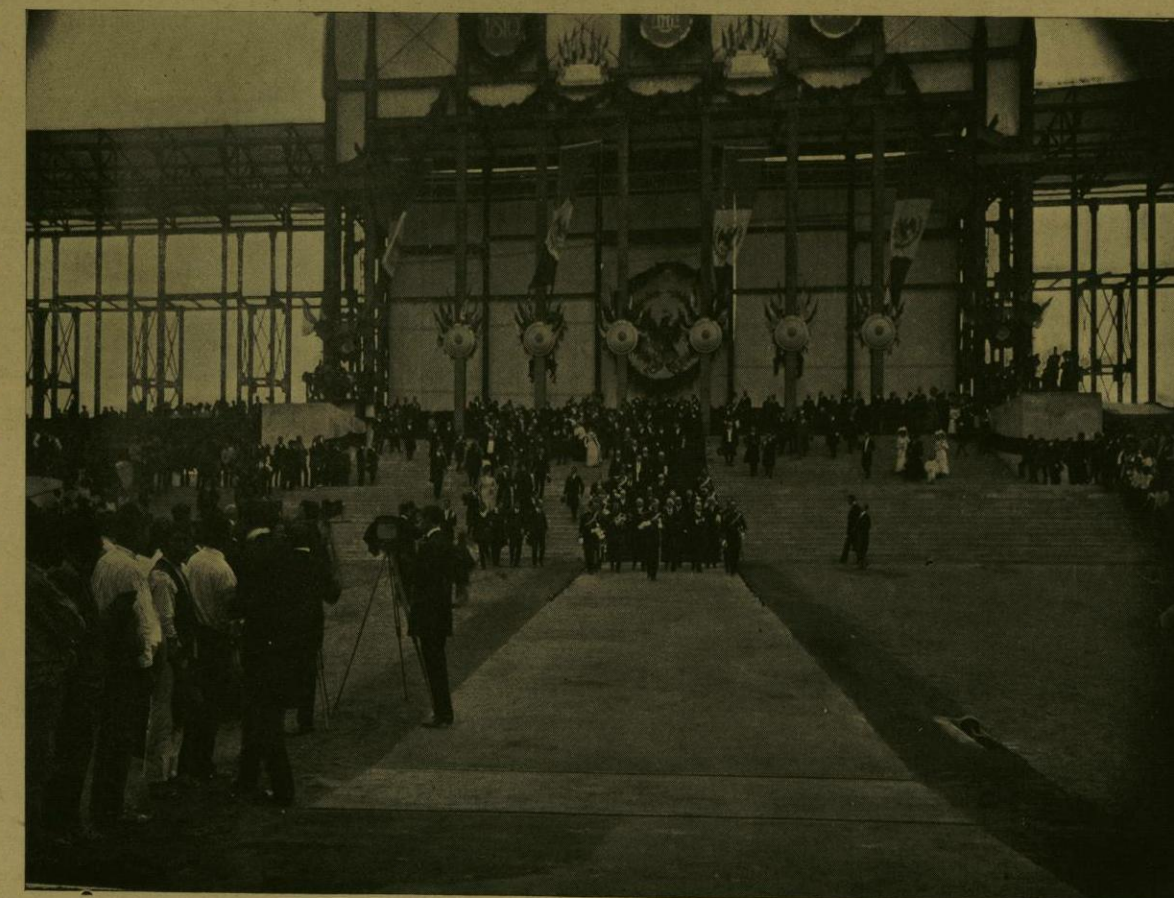

SALIDA DE LA CONCURRENCIA AL ACTO DE LA COLOCACION DE LA PRIMERA PIEDRA DEL PALACIO LEGISLATIVO.