

vamente, la ciudad india fué establecida precisamente en la loma de unos 15 mts. de altura, llamada del Sangremal, situada a inmediaciones de la margen izquierda o sur del Río de la Cañada. Muy probablemente al correr de los años, durante la época colonial, el caserío de la población se fué extendiendo, primero hacia el poniente rumbo al llamado Cerro de las Campanas, pequeña elevación de unos 30 metros de altura, situada como 2,000 metros al poniente de la loma del Sangremal y después, hacia el norte hasta la orilla sur del Río de la Cañada, para más tarde extenderse sobre la margen derecha de este curso de agua, de manera que para la época en que ocurrieron los hechos que se narran, existían numerosas manzanas de casas de adobe, sobre la falda sur de las lomas de San Gregorio y de la Trinidad, las cuales formaban los barrios llamados: de San Gregorio el situado al poniente, de San Sebastián el del Centro y de la Trinidad, el que se hallaba al oriente; en concepto, que la población albergaba entonces a unos 30 ó 35,000 habitantes.

De la ciudad salían: por el norte, cruzando el Río por el puente de San Sebastián, el camino a San Miguel Allende que se dirigía hacia el noroeste, faldeando por el sur la loma de San Gregorio y después la de San Pablo, situada ésta al noroeste de la anterior, así como los dos caminos a Chichimequillas y a la Sierra Gorda, que dirigiéndose hacia el norte, faldeaban la loma de la Trinidad, uno por su ladera occidental y el otro por la oriental; por el oriente, con dirección a la Cañada, salía el camino hacia la Sierra, es decir, a Cadereyta, pasando por el pueblo de la Cañada y la fábrica de Hércules y por el sureste salía el camino hacia San Juan del Río y México, el que ascendía la ladera norte del cerro Cimatario, por una empinada cuesta, conocida con el nombre de Cuesta China, por lo abrupto del terreno. Por el suroeste, a partir de la garita de Santa María del Pueblito con rumbo al sur y pasando a un lado de la hacienda de Casa Blanca, se tenía el camino a Amealco, que cruzando la falda poniente del cerro Cimatario, llegaba al rancho de Arroyo Hondo, para después continuar para el pueblo de Huimilpan; hacia el suroeste, se tenía el camino que conducía al pueblito de Santa María del Pueblito, que se encontraba alejado unos 10 Kmts. de la ciudad de Querétaro; y, finalmente, por el Poniente partía el camino a Celaya, que pasaba por el pie de la falda sur del cerro de las Campanas.

Querétaro, al igual que las demás principales ciudades del país, tenía y tiene todavía muy sólidos edificios, constituidos principalmente por sus iglesias y conventos, cuyos gruesos muros de mampostería de piedra, les daban el aspecto de verdaderas fortalezas. Las más notables de estas edificaciones eran el Convento de la Cruz, que se hallaba sobre la loma del Sangremal, el de San Francisco, erigido en el centro de la población y los del Carmen, Santá Clara y Santa Rosa, que se encontraban diseminados en toda la extensión de la ciudad.

Por otra parte, la población estaba bien dotada de agua potable, que procedía no sólo del acueducto que llegaba desde la Cañada, sino por la que conducía el mismo Río de la Cañada y la obtenida en la gran cantidad de pozos que había en la ciudad, que se utilizaba particularmente en el regadío de numerosas huertas y hortalizas. De acuerdo con esto último, los comestibles vegetales eran abundantes y baratos.

Las ideas sobre la organización de los recintos fortificados de las plazas fuertes, que por esos días privaban en los principales países europeos, únicos que tenían experiencia en esta clase de trabajos y que, además poseían ejércitos numerosos y bien dotados de potente artillería, eran las que dichos recintos debían constituirse por medio de una cintura de "fuertes" o "fortines" destacados, alejada unos dos kilómetros del perímetro del núcleo habitado; en concepto, que la línea así constituida sería "discontinua", ya que sólo debían ocuparse los "fuertes" ó "fortines", quedando vacíos los intervalos entre ellos, los cuales estarían convenientemente batidos por medio de un fuego cruzado de la artillería de tiro rápido instalada en los dichos "fuertes" ó "fortines".

Este sistema de organización de los recintos fortificados, tenía las ventajas de obtener una máxima economía de tropas, así como un mejor aprovechamiento de los fuegos de la defensa, puesto que el llamado "fuego de flanco", es de mayor rendimiento que el "fuego de frente". Además, se podía sustraer al caserío de la población de la destrucción por el fuego de la artillería enemiga, es decir, se protegía de un bombardeo prematuro y por último, se pensaba que los intervalos vacíos facilitarían la práctica de la defensa exterior activa, así como el juego de las reservas.

Pues bien, a pesar de las ideas antes expuestas, que seguramente eran conocidas tanto por el Coronel Mariano Reyes, Comandante General de Ingenieros imperialista, como por los Generales Miguel Miramón y Leonardo Márquez, quienes acababan de regresar de Europa, a donde habían sido enviados por el Emperador Maximiliano, los imperialistas, considerando seguramente lo exiguo de los medios de que disponían tanto los defensores, como los atacantes, es decir, fundados en lo corto que era el efectivo del Ejército defensor, lo que obligaba a reducir al máximo el desarrollo del perímetro fortificado, la poca artillería con que contaban los atacantes y los defensores, pero sobre todo, por la premura de tiempo que había para poder erigir obras defensivas importantes, decidieron organizar el recinto fortificado, que transformaría a la apacible ciudad de Querétaro en una "plaza fuerte" del momento, por medio de una línea perimetral "continua", que comprendería todo el caserío situado sobre la banda sur del Río de la Cañada, línea que se apoyaría en algunos de los puntos fuertes naturales que había, como lo eran el cerro de las Campanas, la loma del Sangremal y algunas de las recias edificaciones existentes en la población.

Así pues, la línea "continua" del recinto fortificado quedó constituida, en los frentes descubiertos del terreno, por una trinchera en relieve, con un parapeto de tierra de unos 60 cmts. de espesor, según el perfil en boga en aquel tiempo en la llamada Fortificación de Posición y, en el caserío, por medio de barricadas y trincheras, que cerraban las bocacalles dirigidas hacia el enemigo, así como por el aspillero de los muros que permitía el tiro hacia el exterior.

El trazo de esta línea "continua" con puntos fuertes, era como sigue: partiendo de la falda oriental de la eminencia llamada cerro de las Campanas, se dirigía hacia el noreste hasta llegar a un punto en donde el caserío tocaba la margen sur del cauce del Río de la Cañada y continuaba a lo largo de este margen, hasta llegar al puente de San Sebastián, paso obligado que fué reforzado con algunas trincheras. Del puente de San Sebastián, la línea se inflexionaba hacia el S.E. has-

ta llegar al Convento de la Cruz, recio edificio colonial que fué organizado como un centro de resistencia, abarcando el jardín y el panteón del mismo, que se le adosaban por el sur y el oriente respectivamente.

Como se vé, el cauce del río, de unos 15 metros de ancho y 3 metros de profundidad, constituía un buen obstáculo natural, por lo que fué aprovechado convenientemente por los imperialistas. Del convento de la Cruz, la línea se dirigía por medio de una trinchera de trazo rectilíneo hacia la capilla de la Divina Pastora o de San Francisquito, la que constituía otro punto fuerte y de este lugar se dirigía francamente hacia el occidente, materializada por una trinchera con trazo en redientes, que pasaba por el lindero sur de la Alameda (este jardín se hallaba circundado por un muro de mampostería y aprovechando esa pared los imperialistas formaron una especie de cuadrilátero bien reforzado y defendido por 3 fortines, uno en el ángulo S.W. del jardín, otro en el ángulo S.E. y el tercero a medio muro sur), y continuaba hacia el Occidente hasta el casco de la hacienda de Casa Blanca, lugar que constituía otro punto fuerte de apoyo. De la hacienda de Casa Blanca la línea se dirigía hacia la falda sur del Cerro de las Campanas, para allí cerrar su trazo pasando por el edificio que formaba la garita llamada de Celaya y adoptando un trazado abaluartado. Además, en la cima del cerro de las Campanas se construyó un fortín de planta cuadrada, establecido al extremo occidental de la línea que formaba el recinto fortificado, el cual podría servir como de reducto para llevar al cabo en él la defensa hasta el último momento.

3.- ORGANIZACION DE LAS TROPAS CONTENDIENTES.

La mañana del día 10 de marzo, todas las tropas que formaban el ejército sitiador, menos las Brigadas de Caballería Rivera y Carbajal, se formaron en masa en el llano situado al poniente de Querétaro, en las cercanías de la hacienda de San Juanico (unos 4 Kmts. al poniente de Querétaro), donde el General Escobedo, acompañado del General Corona les pasó una Revista y les dió la organización siguiente:

A.- MANDO.

General en Jefe, General de División Mariano Escobedo.
General 2/o. en Jefe, General de División Ramón Corona.
Cuartel Maestre General, General graduado Corl. Jesús Díaz de León.
Comandante Gral. de Artillería, General de Bgda. Francisco Paz.

B.- TROPAS ENDIVISIONADAS.

1).- **CUERPO DE EJERCITO DEL NORTE.**- al mando del General de Bgda. Jerónimo Treviño, compuesto según lo expresa el General Sóstenes Rocha en sus "Apuntes Históricos sobre el Sitio de Querétaro", de dos Divisiones de Infantería, competentemente dotadas de artillería y caballería divisionaria, de una División de Caballería (llamada 1/a. Div. de Cab.) con el carácter de Caballería de Reserva y de una Brigada Mixta denominada Sección del Cuartel General. Cada una de estas grandes unidades quedó formada como sigue:

a).- **1/a. Div. de Inf.**, al mando del General graduado Corl. Sóstenes Rocha, compuesta de 3 Brigadas de Infantería, 2 Baterías de Artillería de batalla y una de montaña y de una Brigada de Caballería, con un efectivo total de 3,500 combatientes, organizados como sigue:

1/a. **Brigada de Inf.** (Corl. José Montesinos), compuesta de los Cuerpos siguientes:

1/er. Btn. de línea (Corl. José Montesinos).
6/o. Btn. de línea.

2/a. **Brigada de Inf.** (Corl. Luis G. Cáceres), compuesta de los Cuerpos siguientes:

3/er. Btn. de línea (Corl. Luis G. Cáceres).
3/er. Btn. de Guardia Nacional de San Luis.

3/a. **Brigada de Inf.** (Corl. Julio M. Cervantes, compuesta de los Cuerpos siguientes:

4/o. Btn. de Guardia Nacional de San Luis (Corl. Juan López).
5/o. Btn. de Guardia Nacional de San Luis (Corl. Carlos Fuero).

Brigada de Caballería. (Corl. Pedro Martínez), compuesta de los Cuerpos siguientes.

1/o. de Rifleros de Zaragoza (Tte. Corl. Francisco Martínez).
2/o. Rifleros de Zaragoza (Tte. Corl. Antonio de León).
3/er. Escuadrón de San Luis.

b).- **2/a. División de Infantería**, al mando del General Francisco Ortiz Arce, compuesta de 2 Brigadas de Infantería, dos baterías de artillería, una de batalla y otra de montaña y de una Brigada de caballería divisionaria, con un efectivo total como de 2,400 hombres. La composición de estas Brigadas, era como sigue:

1/a. **Brigada de Infantería.** (Corl. Edelmiro Mayer), compuesta de los Cuerpos siguientes:

2/o. Btn. de línea (Corl. Edelmiro Mayer).
7/o. Btn. de línea (Corl. Basilio Garza).

2/a. **Brigada de Infantería.** (Corl. José Rincón Gallardo), compuesta de los Cuerpos siguientes:

1/er. Btn. de Aguascalientes (Corl. José Rincón Gallardo).
1/er. Btn. ligero de Saltillo (Tte. Corl. Ismael Salas).

Brigada de Caballería. (Corl. Pedro Rincón Gallardo), compuesta de los Cuerpos siguientes:

- 1/er. Cuerpo de Aguascalientes.
2/o. Cuerpo de San Luis.

c).- **La 1/a. División de Caballería**, al mando del Corl. Francisco Naranjo, compuesta con un efectivo total de 1,400 jinetes, organizados como sigue:

1/a. Brigada. (Corl. Manuel F. Loera), compuesta de los Cuerpos siguientes:

- Legión del Norte (Tte. Corl. Ruperto Martínez).
Carabineros de Lampazos.
3/er. Cuerpo de San Luis.

2/a. Brigada. (Corl. Emiliano Laing), compuesta de los Cuerpos siguientes:

- 1/er. Cuerpo de Parras.
4/o. Cuerpo de San Luis.

3/a. Brigada. (Corl. Victoriano Zepeda), compuesta de los Cuerpos siguientes:

- 1/er. Cuerpo de Rifleros de Coahuila.
2/o. Cuerpo de Rifleros de Coahuila.
Cuerpo de Exploradores de la Frontera (Tte. Corl. Isidro Treviño).

d). **Sección del Cuartel General**, bajo el mando del Coronel Miguel Palacios, compuesta de 2,000 hombres pertenecientes a los Cuerpos siguientes:

Infantería.

- Btn. Supremos Poderes (Corl. Pedro Yépez).
Btn. 1/o. Móvil de Nuevo León (Corl. Miguel Palacios).
Btn. 1/o. Cazadores de Durango (Corl. Deodoro Corella).

Caballería.

- Cuerpo Cazadores de Galeana (Corl. Juan C. Doria).
Una compañía del Cuerpo de Cab. de línea.

Artillería.

- Una batería de artillería de montaña.

e).- **Parque General de Artillería:** comprendía 2 baterías de campaña y una de sitio de a 24.

f).- **Parque General de Ingenieros**, unos 600 utiles de zapa de mala calidad.

En resumen, el Cuerpo de Ejército del Norte, estaba compuesto de 13 batallones, 28 Escuadrones y 6 baterías de artillería, sin contar las del Parque General, ascendiendo su efectivo a 9,300 hombres.

Estas tropas estaban bastante bien armadas, pues poseían armas de fabricación americana, particularmente los Cuerpos que formaban la Sección del Cuartel General, que estaban dotadas, los de Infantería, con fusiles de repetición hasta de 16 tiros y los de caballería con carabinas también de repetición de 8 tiros (Enfield y Remington).

2.- CUERPOS DE EJERCITO DE OCCIDENTE Y CENTRO, al mando del General de División Ramón Corona. compuestos aproximadamente de unos 8,000 hombres, organizados en tres divisiones de infantería y una de caballería (se le denominó 2/a. Div. de Cab.) con 5 cañones, organizados como sigue:

a).- **División de Sinaloa**, al mando del Gral. Corl. Plácido Vega., compuesta de unos 900 infantes, según el Estado de Fuerza fechado el 23 de febrero de 1867.

2/a. Brigada. (Corl. Bibiano Dávalos), formada por los Cuerpos siguientes:

- Btn. Defensores de Sinaloa.
Btn. Mixto de Sinaloa (Corl. José Palacios).

4/a. Brigada. (Corl. Rafael Barrón), formada por los Cuerpos siguientes:

- Btn. "Rosales".
Btn. "Juárez".

b).- **División de Jalisco**, al mando del General de Brig. Manuel Márquez de León, compuesta de las tropas siguientes:

1/a. Brigada. (Corl. Ignacio Zepeda), formada por los Cuerpos siguientes:

- 1/er. Btn. ligero Tiradores de Jalisco (Corl. Juan N. Ibarra).
2/o. Btn. Tiradores de Jalisco.

3/a. Brigada (Gral. Grad. Coronel Antonio Neri), formado por los Cuerpos siguientes:

- 3/er. Btn. ligero de Jalisco. (Corl. Gregorio Saavedra).
4/o. Btn. ligero de Jalisco.

c).- **División de Michoacán.** (esta pertenecía al Cuerpo de Ejército del Centro), al mando del General de Brig. Nicolás de Régules, compuesta de las tropas siguientes:

1/a. Brigada. (Gral Benigno Canto), compuesta de los Cuerpos:

- 1/er. Btn. de Michoacán (Corl. Francisco Nieto).
2/o. Btn. de Michoacán.

2/a. Brigada. (Corl. Francisco Cruz Merino), compuesta de los Cuerpos:

- 3/er. Btn. de Michoacán.
4/o. Btn. de Michoacán.

d).- Además, a este Cuerpo de Ejército se agregó la llamada 3/a. División de Infantería del Cuerpo de Ejército del Norte, que a las órdenes del General Silvestre Aranda, se formó con las tropas de infantería de Zacatecas y Guanajuato. Esta División, comprendiendo unos 1,200 hombres, quedó constituida como sigue:

102000 9754

Brigada de Zacatecas. (Gral. Grad. Francisco Alatorre), compuesta de los Cuerpos siguientes:

- Btn. Zaragoza (Corl. Serapio Villalobos).
- Btn. Libres de Zacatecas (Corl. Simeón Delgadillo).

Brigada de Guanajuato. (Gral. Florencio Antillón), compuesta de los Cuerpos siguientes:

- 1/er. Btn. ligero de Guanajuato (Comdte. de Btn. Jesús Mañón).
- Btn. Libres de Guanajuato (Tte. Corl. Gervasio Ojeda.)

c).- **2/a. División de Caballería.** al mando del General Amado Antonio Guadarrama (se formó con los Cuerpos del arma de las fuerzas de Jalisco, Colima, Michoacán, Aguascalientes, etc.), ascendiendo su efectivo a unos 3,000 jinetes pertenecientes a los Cuerpos siguientes:

Brigada de Jalisco. (Corl. Donato Guerra, compuesta de los Cuerpos siguientes:
1/er. Cuerpo de Lanceros (Corl. Simón Gutiérrez).
Guías de Jalisco (Corl. Francisco Tolentino).

Brigada de Colima. (Corl. Julio G. García), compuesta de los Cuerpos siguientes:

- 6/o. Rgto. de Colima.

Brigada de Michoacán.

Cuerpos Suelos:

- Escuadrón "Juárez" de Aguascalientes (Corl. N. Franco).
- 1/er. Rgto. de Guanajuato (Corl. Juan Bermúdez).
- 1/er. Cuerpo de Zacatecas (Corl. Jesús Sánchez Román).
- 1/er. Cuerpo de Durango.

c).- **TROPAS NO ENDIVISIONADAS:**

Además, formaban parte del Ejército sitiador, dependiendo directamente del Cuartel General, las tropas siguientes:

a).- La Brigada de Caballería "Rivera", que mandaba el General Aureliano Rivera, con un efectivo aproximado de 500 hombres pertenecientes a los Cuerpos siguientes:

- Cuerpo del Valle de México.
- 2/o. Cuerpo de Cab. de San Luis.

b).- La Brigada de caballería "Carbajal", que mandaba el General Antonio Carbajal, compuesta de unos 500 hombres. Este Jefe pertenecía a la División de Puebla, pero el 5 de febrero de 1867 fué desconocido por los Jefes de ella y marchó a incorporarse con el Cuerpo de Ejército del Norte. (A mediados de ese mes de febrero debe haberse incorporado con el Gral. Escobedo).

c).- La Sección "Esqueda" que mandaba el Corl. Juan B. Esqueda, compuesta de unos 600 hombres de la Sierra Gorda, pertenecientes a los Cuerpos siguientes:

- Batallón Victoria.
- Escuadrón Iturbide.
- Escuadrón Matamoros.

En resumen, el Ejército sitiador, al comenzar el asedio, es decir, para el 12 de marzo tenía un efectivo aproximado de 19,000 hombres con 62 cañones (9,800 hombres con 57 cañones del Cuerpo de Ejército del Norte: unos 8,000 con 5 cañones del Cuerpo de Ejército de Occidente y como 1,600 de las tropas no indivisionadas). En la tercera decena de ese mes de marzo fué reforzado con unos 5,500 hombres de las Divisiones del Estado de México y de las Brigadas del Sur y de Puebla, con lo que su efectivo ascendió a unos 24,500 hombres, con 74 cañones. Todavía, en el curso del sitio se le incorporaron al Ejército sitiador nuevas tropas, pero su efectivo total no pasó de los 25,000 hombres, debido a las bajas que sufrió en las diferentes operaciones del asedio. Por último, es de anotar que particularmente la infantería del Cuerpo de Ejército del Norte, estaba dotado de rifles Enfield y Mississippi de fabricación americana y la Caballería de carabinas Minie, Sharp y Spencer, también de fabricación americana.

En cuanto a las tropas imperialistas, para ese 10 de marzo constituían un Ejército como de 11,000 hombres con 31 cañones, organizados como sigue: según lo anota Niceto de Zamacois en su "Historia de México" (Tomo 18 Pág. 1029).

1).- **Mando.**

General en Jefe, Maximiliano de Hapsburgo.
Jefe del Estado Mayor General, General de Div. Leonardo Márquez.
Jefe de las Infanterías, Gral. de Div. Miguel Miramón.
Jefe de las Caballerías, General de Div. Tomás Mejía.
Comdte. General de Artillería, Corl. Manuel Ramírez Arellano.
Comdte. General de Ingenieros, Corl. Mariano Reyes.

2).- **Tropas.**

a).- **1/a. División de Infantería.** al mando del General de Brig. Francisco García Casanova, compuesta de dos Brigadas formadas por los Cuerpos siguientes:

- 1/a. Brigada.** (Gral. de Brig. Manuel Ma. Escobar).
2/o. Btn. de línea (Corl. Luis Madrigal).
Btn. de Tiradores (Corl. Carlos Miramón).
Btn. Fijo de Celaya (Corl. Antonio Gayón).

- 2/a. Brigada.** (Gral. de Brig. José Ma. Herrera y Lozada).
15/o. Btn. de línea (Tte. Corl. Andrés Mora).
Btn. Guardia Municipal de México (Tte. Corl. Joaquín M. Rodríguez).

b).- **2/a. División de Infantería,** al mando del General de Brig. Severo Castillo,

compuesta de las Brigadas formadas con los Cuerpos siguientes:

1/a. Brigada. (Gral. de Brig. Pedro Valdez).

7/o. Btn. de línea.
12/o. Btn. de línea (Corl. José M. Farquet).
Btn. de Querétaro (Corl. José Segura).

2/a. Brigada. (Gral. de Brig. Silverio Ramirez).

15/o. Btn. de línea (Corl. José Ma. Zapata).
Btn. de Cazadores (Tte. Corl. Ernesto Pittner y después, desde el 13 de marzo, Félix de Salm Salm).

c).- **División de Caballería**, al mando del General de Div. Tomás Mejía, compuesta de 3 Brigadas, formadas por los Cuerpos siguientes:

1/a. Brigada. (Gral. de Brig. Ignacio Gutiérrez).

2/o. Regimiento (Corl. Pantaleón Moret).
3/er. Regimiento.

2/a. Brigada. (Gral. Graduado Corl. Mariano Monterde).

4/o. Rgto. de Lanceros (Corl. Wenceslao Santa Cruz).
7/o. Regimiento.

3/a. Brigada. (Corl. Julián Quiróga).

Rifleros de la Frontera.
Tiradores de la Frontera.
5/o. Rgto. de Lanceros (Corl. Doroteo Vega).

d).- **Brigada Mixta de Reserva**, al mando del General de Brigada Ramón Méndez, compuesta de los Cuerpos siguientes:

Infantería.

1/er. Btn. de línea ó Btn. del Emperador (Tte. Corl. Juan de Dios Rodríguez).
3/er. Btn. de línea (Corl. Francisco Redonet).

Caballería.

Rgto. de la Emperatriz (Corl. Miguel López).

e).- **Artillería.**

31 piezas de diversos calibres (15 cañones de a 8, un cañón de a 4, 5 obuses de a 12 y 10 de 24), según se desprende del Estado General de Armamento rendido por el General Paz, al final del Sitio.

f).- **Ingenieros.**

3/a. Cía. de Ingenieros, al mando del Cap. 1/o. Felipe Betancourt.

Es de hacerse notar, primero, que el armamento de la infantería estaba constituido por el fusil de 15 adarmes y el de la caballería, por carabinas austriacas; y segundo, que al rendirse la plaza, en las listas de prisioneros aparecen otros Cuerpos, además de los antes anotados, a saber:

Infantería.

5/o. Btn. de línea (Corl. Paz y Puente).
Compañía de San Juan del Río.
Compañía de Seguridad Pública de Querétaro.
Compañía Presidencial de Durango.

Caballería.

8/o. Regimiento.

Regimiento de Celaya. (Tte. Corl. José Almanza).
Exploradores de México.
Exploradores de San Luis.
Escuadrón de la Barca.
Escuadrón de Zamora.
Escuadrón de Tarentán.
Escuadrón de Durango.
Escuadrón de Toluca.
Escuadrón de Ixhuiquilpan. (Comdte. José Serna).

4.- LAS OPERACIONES DEL SITIO.

El 11 de marzo se inició por los republicanos el envolvimiento de la plaza. Para ello, el General Escobedo dispuso, que rodeando a la plaza por el norte y el oriente pasara a situarse al principio de la Cuesta China en donde se hallaba la Brigada de Caballería del General Carbajal, para cerrarle en firme al enemigo el camino a San Juan del Río y México, una fuerza de las tres armas, fuerte en 1,600 infantes, 1,000 jinetes y 15 piezas de artillería, al mando del General Rocha; en concepto, de que como se tenía que practicar una marcha de flanco delante de la plaza, el desplazamiento se realizaría como sigue: las 12 piezas de Artillería de Campaña, escoltadas por los cuerpos Cazadores de Galeana, 2/o. Batallón de Guanajuato y 3/o. de San Luis, formarían el grueso que marcharía al mando del Coronel Juan C. Doria, siguiendo un itinerario alejado del perímetro fortificado y otra fuerza, compuesta de la 1/a. División de Infantería del Cuerpo de Ejército del Norte, reforzada con media batería de montaña (3 piezas) y con el Batallón Supremos Poderes de la Sección del Cuartel General, que protegería el desplazamiento de la columna anterior sirviéndole de guardaflanco derecho, se desplazaría por un itinerario más cercano a la plaza.

Estos movimientos, que se iniciaron en la madrugada, para la tarde de ese mismo día quedaron completamente terminados, sin haberse registrado incidente digno de mención; en concepto, que al terminarse el movimiento, la Brigada Carbajal quedó a las órdenes del General Rocha y que éste, a su vez, quedó bajo el mando directo del General Corona, Jefe de la línea del sur y del oriente. (El General Rivera con su Brigada, permaneció cuidando el camino a Cadereyta).

Este mismo día 11, hacia las 10.30 horas, los imperialistas, en la práctica de una defensa exterior activa y tratando de estorbar el aproche de los sitiadores, en-

viaron una fuerza de caballería, compuesta como de 500 jinetes, al mando del General Tomás Mejía, en dirección del panteón de San Gregorio y el camino a San Miguel Allende, quienes empezaron un vivo tiroteo con la línea avanzada republicana que cubría ese sector, que guarnicionaba la 1/a. Brigada de caballería de Coahuila (Corl. Victoriano Zepeda), cuyos componentes se hallaban establecidos sobre la cuesta topográfica de la loma de San Gregorio. Reforzados rápidamente los soldados republicanos, por los elementos de la 2/a. Brigada de Caballería de Nuevo León (Corl. Pedro Martínez), después de un fuego continuado por espacio de unos 30 minutos, rechazaron a los imperialistas, quienes retrocedieron al interior de la plaza.

Simultáneamente, los imperialistas hicieron salidas ofensivas sobre los caminos a Celaya y a la Cañada, pero en el primer punto fueron rechazados por las tropas del General Guadarrama y en el segundo, por la fuerza del General Rivera.

Con estas salidas ofensivas, los sitiadores se persuadieron de que tenían cerrados los caminos que aducían a Querétaro por el norte, el oriente y el poniente.

Según el parte rendido a las 24 hrs. del día 12 de marzo por el General Escobedo, cuyo Puesto de Mando ó Cuartel General como se acostumbraba decir, lo pasó a establecer en el cerro de Pathé, la situación de sus fuerzas era como sigue:

- a).- La Brigada de caballería "Carbajal", en la garita de la Cañada (400 hombres).
- b).- El destacamento del General Rocha (2,600 hombres con 15 piezas), de la Hacienda de Calleja a la Cuesta China, cerrando el camino a San Juan del Río.
- c).- El General Corona, con las fuerzas de su mando (5,000 hombres con 14 piezas de montaña) ese día por la mañana, pasó a formar el sector sur y oriente del cerco, estableciendo la División de Sinaloa en el sector sur, al poniente de la fuerza del General Rocha y las Divisiones de Jalisco y Michoacán sobre el sector oriental de la plaza, del acueducto (Hacienda de Carretas) a la Cuesta China.
- d).- El General Treviño con el resto del Ejército del Norte (3,500 infantes, 1,200 jinetes, 7 piezas de batalla y 14 de montaña), cubría el sector norte que se extendía del camino a San Miguel Allende al de Chichimequillas, ocupando la cresta topográfica de las lomas de San Gregorio y la Trinidad. Por la tarde la línea se prolongó por el oriente hasta el molino de la Purísima.
- e).- Finalmente, la 2/a División de caballería (3,000 jinetes) del General Guadarrama, cubría el sector poniente del cerco, del camino a Celaya al camino a Santa María del Pueblito, según una línea alejada unos 2 Kms. al poniente del cerro de las Campanas.

Así pues, al terminarse este día, la plaza había quedado casi completamente cercada, aunque a decir verdad, con una línea que tenía como 10 Kmts. de desarrollo, conteniendo algunos huecos, particularmente en el lado sur. Por lo demás,

se iniciaron algunos trabajos relacionados con la construcción de una trinchera que materializara sobre el terreno, la situación que guardaban las tropas delante de la plaza (primera posición del croquis). Este mismo día, Maximiliano trasladó su Cuartel general del cerro de las Campanas al Convento de la Cruz.

El 13 de marzo se continuó consolidando la línea de contravalación establecida por los sitiadores; en concepto, que casi no fueron molestados en sus trabajos por los imperialistas.

El 14 de marzo se realizó un avance general de las tropas republicanas en los sectores norte, oriente y sureste del perímetro de la plaza para conocer la ubicación del perímetro fortificado de ella y para estrechar más el cerco establecido. Para esto, se libraron las órdenes siguientes:

El General Corona enviaría unas fuerzas ligeras para determinar el trazo y constitución del perímetro fortificado, del Convento de la Cruz a la Alameda, pasando por la garita de México. La artillería de su mando (Tte Corl. Gilberto Torres) quedaría distribuida sobre las alturas inmediatas a los caminos a México y a la Cañada; al General Guadarrama (2/a. Div. de Cab.), se le previno llamara la atención de los sitiados en el sector poniente, entre los caminos de Santa María del Pueblito y de Celaya, manteniendo una fuerza conveniente en la Hacienda de San Juanico a la vista del cerro de las Campanas; y al General Treviño, se le ordenó tuviera a sus tropas listas para toda emergencia. Este Jefe tenía emplazada una batería de 6 obuses de montaña (Cap. Albino Velasco), en la ladera sur de la loma de San Gregorio y sobre la cresta topográfica de esta loma un cañón de a 12 de batalla; en el ala izquierda de su línea, 2 cañones rayados de a 6, 1 liso de a 8, 1 obus de a 24 y 3 de a 12 (Cap. Benito Puente), sobre la falda sur de la loma de la Trinidad, una sección de cañones de a 8 (Cap. Ignacio Bravo), destinada al apoyo de la 1/a. División de Caballería del General Naranjo; otra sección de obuses de a 12 (Cap. Zenón Carreón) se destinó a proteger la División del General Alatorre y una última sección, también de obuseros de a 12, para apoyar a la División del General Aranda.

A las 10:00 horas se dió el orden de iniciar la acción y entonces, simultáneamente se rompió el fuego en los sectores norte, oriente y sureste del cerco, iniciándose el avance. Por el lado norte, la artillería dirigió sus fuegos desde la cresta topográfica de la loma de San Gregorio, sobre las posiciones avanzadas que ocupaban los sitiados, apoyando el avance de la infantería, en concepto que la Brigada del General Antillón (1/o. y 2/o. Batallones de Guanajuato), fué de las primeras que ocuparon la posición, manteniéndose en la loma de San Gregorio con toda decisión con sólo 200 tiradores; no obstante haber sido atacado rudamente por un Cuerpo de Lanceros que conducía personalmente el General Tomás Mejía. 8 horas continuas duró este combate, con varias alternativas, pero al finalizar el día, la loma de San Gregorio quedó en poder del General Antillón (Este Jefe fué citado con especialidad por el General Escobedo en el parte que rindió en la Secretaría de Guerra y Marina). (Parece que en este combate murió el Coronel Francisco de P. Nieto, Comandante de uno de los Batallones de Guanajuato).

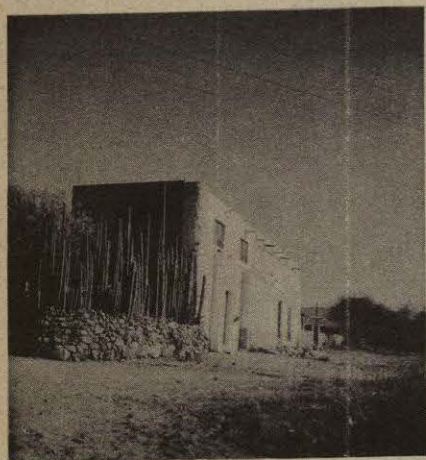

Troje de la hacienda de Calleja
(Estado actual).

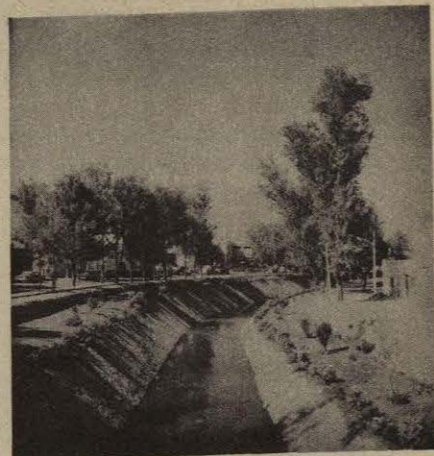

Vista del Rio de la Cañada

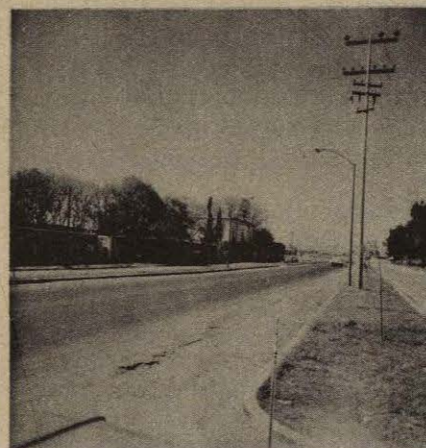

Vista actual de la hacienda de Casa
Blanca

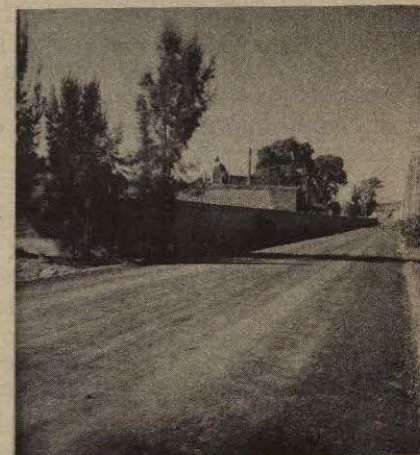

Vista actual de la hacienda de Carretas

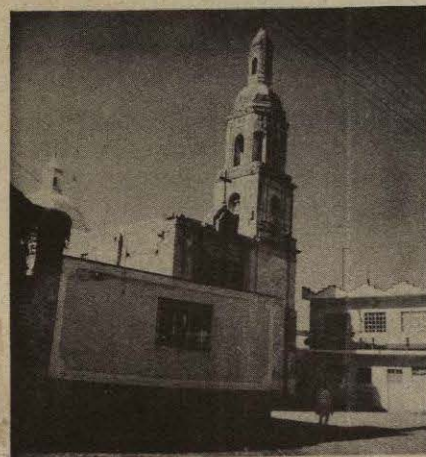

Iglesia de S. Francisquito
(estado actual).

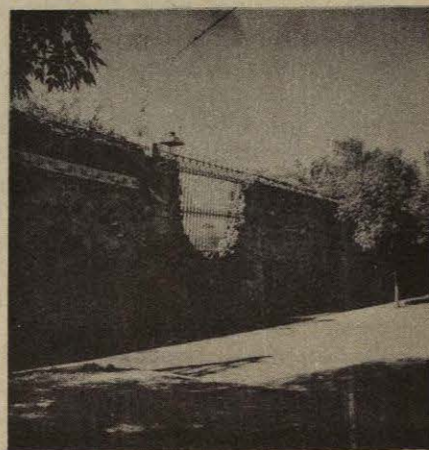

Lugar por donde se introdujeron los
republicanos al Convento de la Cruz

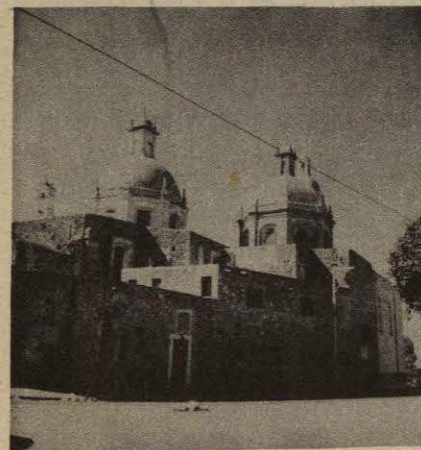

Vista posterior del Convento de la Cruz

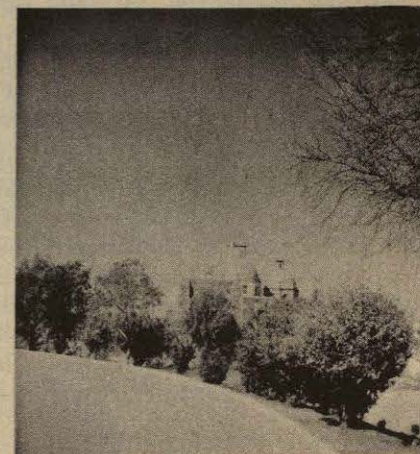

Vista de la Iglesia del Convento de
la Cruz desde el jardin del Convento.