

para desarrollar su plan de batalla.—Véase la lámina núm. 5.

Como él lo previno, el ejército salió de Arroyo Zarco en la madrugada del 21, y atravesando el puerto de Calpulalpam, fué á situarse en la falda de la montaña, desplegando su línea de batalla casi perpendicular al camino que va á Soyaniquilpam, muy cerca de su mitad, á uno y otro lado de él, y casi paralelo á una zanja que allí existe. A la derecha el Ejército del Norte formado por la división de Zacatecas, mandada por el General en Jefe, Jesús González Ortega, y la de San Luis, por D. Ignacio Zaragoza; con su artillería al frente, y en su flanco derecho la caballería; en el centro la división Guanajuato, General Antillón y la Brigada de Jalisco General Leandro Valle; y por último, casi tangente al camino para la Goleta, y en una pequeña eminencia, la división de Michoacán, Gral. Régules, que se incorporó en los últimos momentos. Todas las anteriores, como se indica en el croquis, tenían su artillería al frente. (1)

El enemigo había concentrado sus fuerzas en San Francisco Soyaniquilpam, y de allí salió á colocarse en una posición paralela, á uno y otro lado del mismo camino, y á tiro de cañón de las fuerzas liberales.

Al amanecer del día 22 empiezan á notarse los movimientos de ambos ejércitos, que la víspera permanecieron frente á frente y en una posición paralela, el liberal esperando el ataque, el conservador haciendo un minucioso estudio de la posición. Era indudable que las ventajas que se le habían ofrecido, las aprovechara, que sus inteligentes espías que para nada fueron molestados, (2) dieron noticias á Miramón de la debilidad del ala izquierda de las fuerzas liberales, del punto estratégico abandonado, de la facilidad para marchar al ataque por la carretera que los unía con la Goleta, y de la toma de agua y cercas de piedra en que podían hacerse fuertes.

Miramón no vacila, toma la iniciativa, y al amanecer del

(1) En el croquis aparece también un escuadrón de caballería en la Goleta como lo previno el general Alvarez; y esta colocación está de conformidad con el parte de Zaragoza, habiendo un pequeño detalle sin importancia en que se variaron las prevenciones de la nota del General Alvarez del 19 y es que se pusieron dos escuadrones de caballería cerca del camino que conduce á San Francisco.

(2) El General Alvarez siempre que relataba estos acontecimientos hacía mención de que los espías de los conservadores con el fútil pretexto de vender pinole, se internaron en el campo de las fuerzas liberales; y al ser avisado González Ortega de común acuerdo con él ordenó se les dejara. Por otra parte, el hecho de que Miramón sin vacilar atacara el flanco débil, demuestra que pudo reconocerlo muy bien.



liberal.

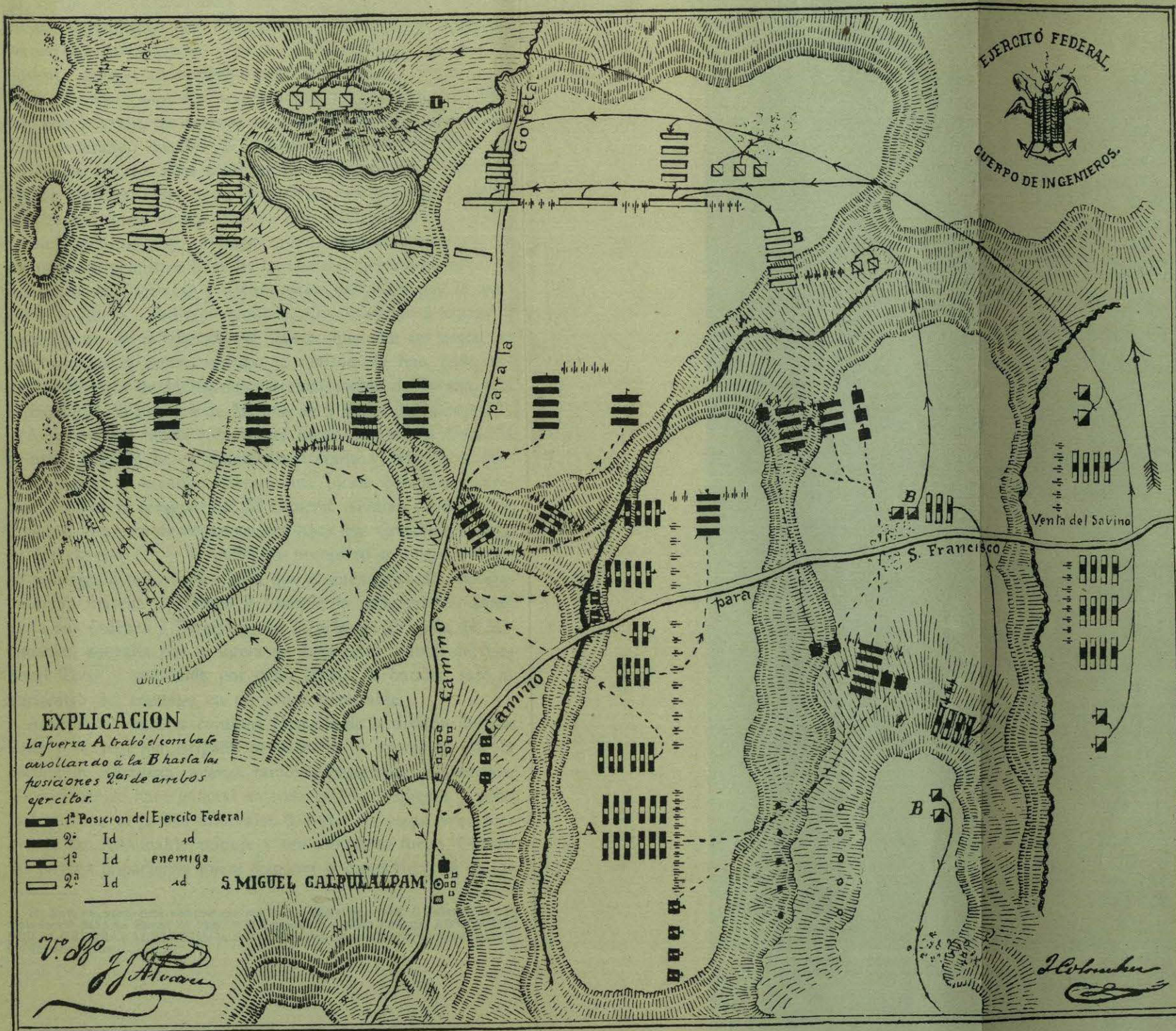

Copia sin escala hecha por el autor, del Croquis levantado por el Cuerpo de Ingenieros del Ejército Liberal.

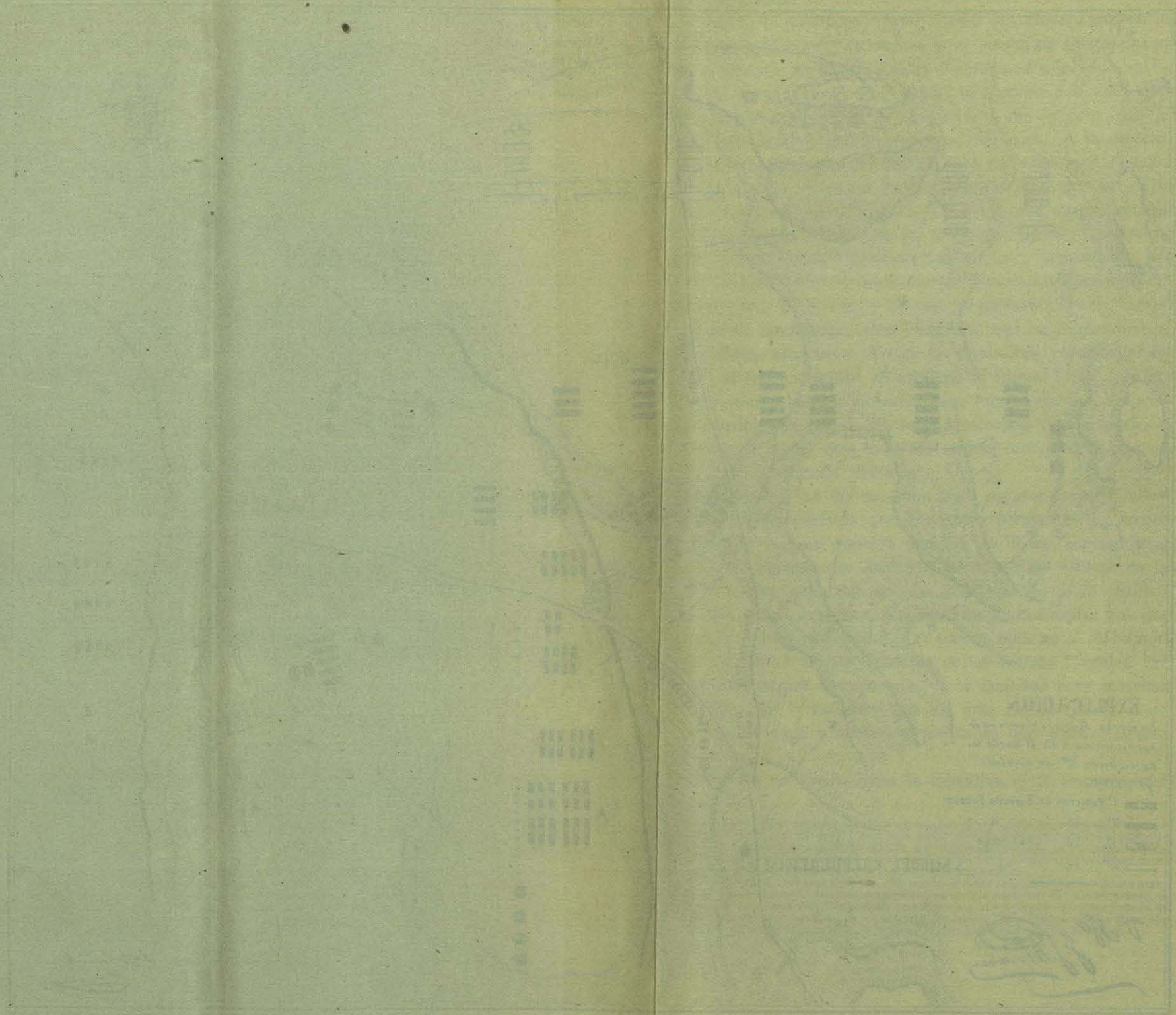

22, dirige sus fuerzas hacia este punto, aprovechando el terreno; movimiento que fué correspondido por los liberales, recorriendo las primeras y parte de las segundas un arco de noventa grados aproximadamente. Esta nueva posición del ejército conservador era perpendicular á la primera del liberal, por lo tanto, las fuerzas se plegaron en columnas cerradas, ejecutando cuartos de conversión hasta describir un cuarto de círculo, unas sobre su flanco izquierdo y otras sobre el derecho; como todo lo anterior era previsto, y aquellas conversiones practicadas ya con anterioridad, se ejecutaron con rapidez y en buen orden, desapareciendo en un momento la primitiva línea de batalla del ejército liberal. Las divisiones de Zacatecas y Guanajuato, apoyadas por la artillería, y con la caballería en los flancos, marchan á atacar al enemigo en su movimiento de flanco, que aún no acaba de efectuar; en el centro quedan la división de San Luis, segunda Brigada de Mchoacán y treinta piezas de batalla, y á la izquierda, la primera de Michoacán y ligera de Jalisco.

A las ocho y media rómpe se el fuego en toda la línea: la primera Brigada se ve rudamente atacada y empieza á desorganizarse, el enemigo destaca una fuerte columna y pretende tomar la retaguardia. El General Alvarez desde el ala opuesta nota esta desorganización, hace que González Ortega se fije en ella (1) y le indica la necesidad que hay de que se sostenga á todo trance para que el enemigo acabe de ejecutar su marcha de flanco y tomarle la retaguardia; aquél dicta sus órdenes y Zaragoza con la primera Brigada de Michoacán, apoyada por la ligera de Jalisco, al mando del General Toro, y protegida por ocho piezas de batalla, sale al encuentro del enemigo en un orden admirable.

Aramberri, con otra columna formada de la división de San Luis y la segunda Brigada de Morelia, y protegida por la escolta de Zaragoza, avanza también rompiendo sus fuegos. El combate se hace general en toda la línea, ochenta y ocho cañones con pequeños intervalos detonan sin cesar, y en medio de tan formidable empuje y tan mortífero fuego, González Ortega impaciente quiere disponer la carga decisiva de ca-

(1) Esto en parte está confirmado por lo que dijo el Sr. General Lalanne en "El Universal" del 5 de Enero de 1898. "El General González Ortega. ADVERTIDO POR EL GENERAL ALVAREZ de la desorganización de nuestra izquierda comprendió el peligro, etc....."

ballería por la derecha, el triunfo lo atrae; sin embargo, las indicaciones que le hace el General Alvarez, que sereno con un antejo, fija tiene toda su atención sobre el ala izquierda, lo contienen, y espera algunos minutos más.

En este punto las fuerzas de Miramón empiezan á retroceder desorganizadas; por su derecha, Cobos, en vano intenta contener á los dispersos, cunde la desmoralización, y el momento supremo había llegado. González Ortega á la cabeza de las divisiones de Zacatecas y Guanajuato, cuyo mando tienen el General D. Francisco Alatorre y Antillón, marcha por la derecha á tomar la retaguardia al enemigo, en instantes tan supremos manda al General Mena cargue con la caballería que es á sus órdenes, éste vacila, sus soldados notan su falta de valor y casi retroceden, entonces Ortega en persona va á organizar esta columna, la obliga á cumplir con su deber, vuelve á la cabeza de las divisiones de Zacatecas y Guanajuato, y con el arma empuñada y á paso veloz, cae sobre la retaguardia del enemigo. El triunfo fué completo militarmente hablando; en Calpulalpam la guerra de reforma terminó. (1)

Tal fué en sí la batalla estratégica preparada por el General Alvarez, y que dió González Ortega á Miramón el 22 de Diciembre de 1860. Había tres puntos que para combatir reunían las mismas condiciones, en los que se podía oponer á la estrategia el ardid y la estratagema, y adaptar los mismos movimientos tácticos; éstos eran: el puerto de Barrientos, las lomas posteriores á Tepeji y los declives de Calpulalpam al otro lado del puerto. En vista de esto, el General Alvarez recomendó se practicaran determinados movimientos, y á esto fué debido el que en la batalla del 22 se hicieron las conversiones en un orden admirable (2) contribuyendo poderosamente al triunfo.

Las batallas estratégicas siempre están sometidas á un plan estudiado de antemano, que entre otras condiciones debe tener, la de ser flexible, que dé cabida á las modificaciones ad-

(1) Esta relación está de acuerdo con el parte de Zaragoza y lo dicho por un testigo presencial, Dn. Basilio Pérez Arriaga, en su diario citado.

(2) El General Alvarez en el preámbulo de su nota del día 11 recomendaba que las tropas hicieran los siguientes movimientos: Forman en batalla con su artillería al frente, estando en esta formación, plegarse en columnas cerradas, y en cualquiera de estas dos formaciones en que estuvieren marchar sobre el flanco derecho ó izquierdo, hasta describir un cuarto de círculo; y por último, indicaba también la manera

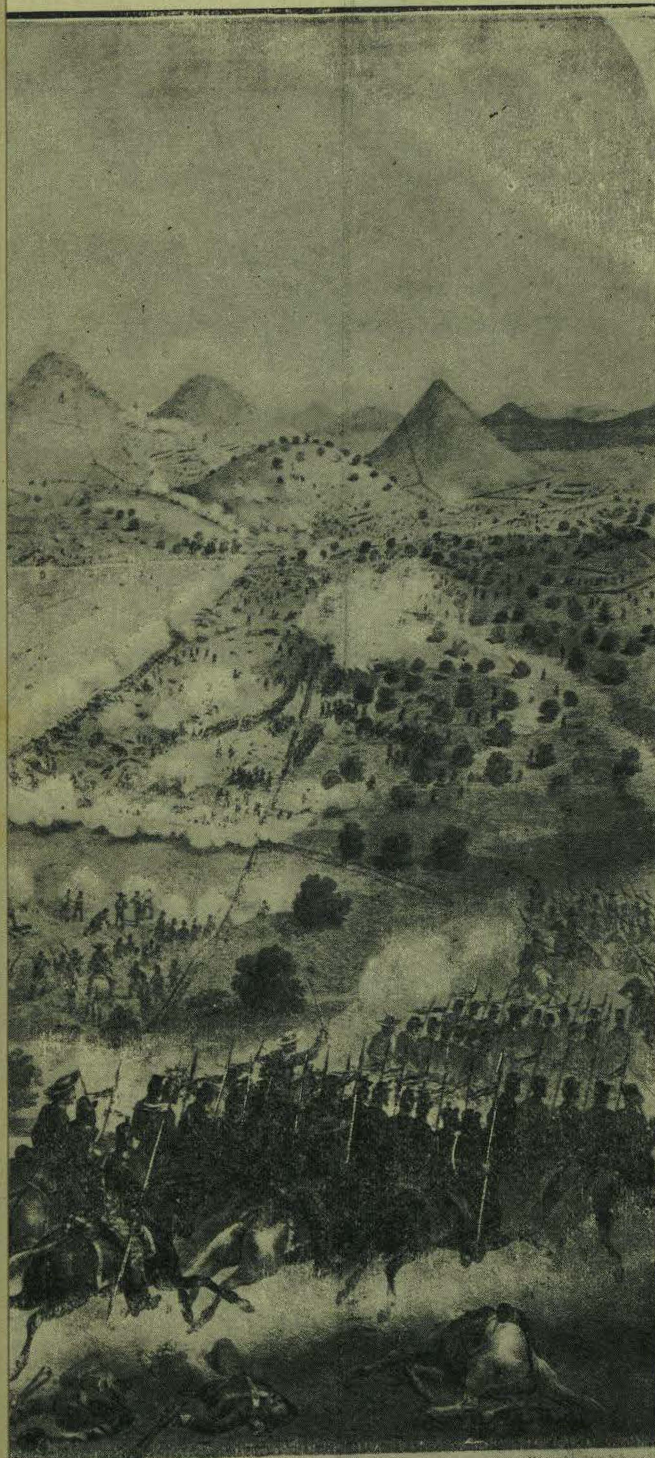

TROPAS ENEMIGAS

1. Genl. en Jefe Miramón.
2. Division Velaz, Infantería.
3. Division Noyola, Infantería.
4. Brigada Espinosa.
5. Brigada Cobos.



**EJERCITO FEDERAL.**  
 A. Genl. en Jefe D. Juan G. Cruz y Cruz, de Tacámbaro.  
 B. Genl. de Brigada D. F. de San Luis, Caballeros de San Luis.  
 C. Genl. de Brigada D. F. de San Luis, Caballeros de San Luis.  
 D. Genl. de Brigada D. F. de San Luis, Caballeros de San Luis.  
 E. Genl. de Brigada D. F. de San Luis, Caballeros de San Luis.  
 F. Genl. de Brigada D. F. de San Luis, Caballeros de San Luis.  
 G. Genl. de Brigada D. F. de San Luis, Caballeros de San Luis.  
 H. Genl. de Brigada D. F. de San Luis, Caballeros de San Luis.  
 I. Genl. de Brigada D. F. de San Luis, Caballeros de San Luis.  
 J. Genl. de Brigada D. F. de San Luis, Caballeros de San Luis.

**EJERCITO FEDERAL.**  
 F. Genl. Anilón, Brigada de Guaymas.  
 G. Genl. Anilón, Brigada de Guaymas.  
 H. Genl. Anilón, Brigada de Guaymas.  
 I. Genl. Anilón, Brigada de Guaymas.  
 J. Genl. Anilón, Brigada de Guaymas.

**BATALLA DE CALPILHALPAN (22 DE DICIEMBRE DE 1867)**

**EXPLICACION DEL TERRENO.**  
 1. Cerro de San Mateo.  
 2. Cerro de San Mateo.  
 3. Cerro de San Mateo.  
 4. Cerro de San Mateo.  
 5. Cerro de San Mateo.  
 6. Cerro de San Mateo.  
 7. Cerro de San Mateo.  
 8. Cerro de San Mateo.  
 9. Cerro de San Mateo.  
 10. Cerro de San Mateo.

**TROPAS ENEMIGAS.**  
 1. Genl. en Jefe D. Juan G. Cruz y Cruz.  
 2. Division Venica, Infanteria.  
 3. Division Noyola, Infanteria.  
 4. Troopas Exploradoras.  
 5. Troopas Exploradoras.

*Una muestra del amplitud de mi programa en la guerra de Calpilhapan por D. Justo Alvarez*

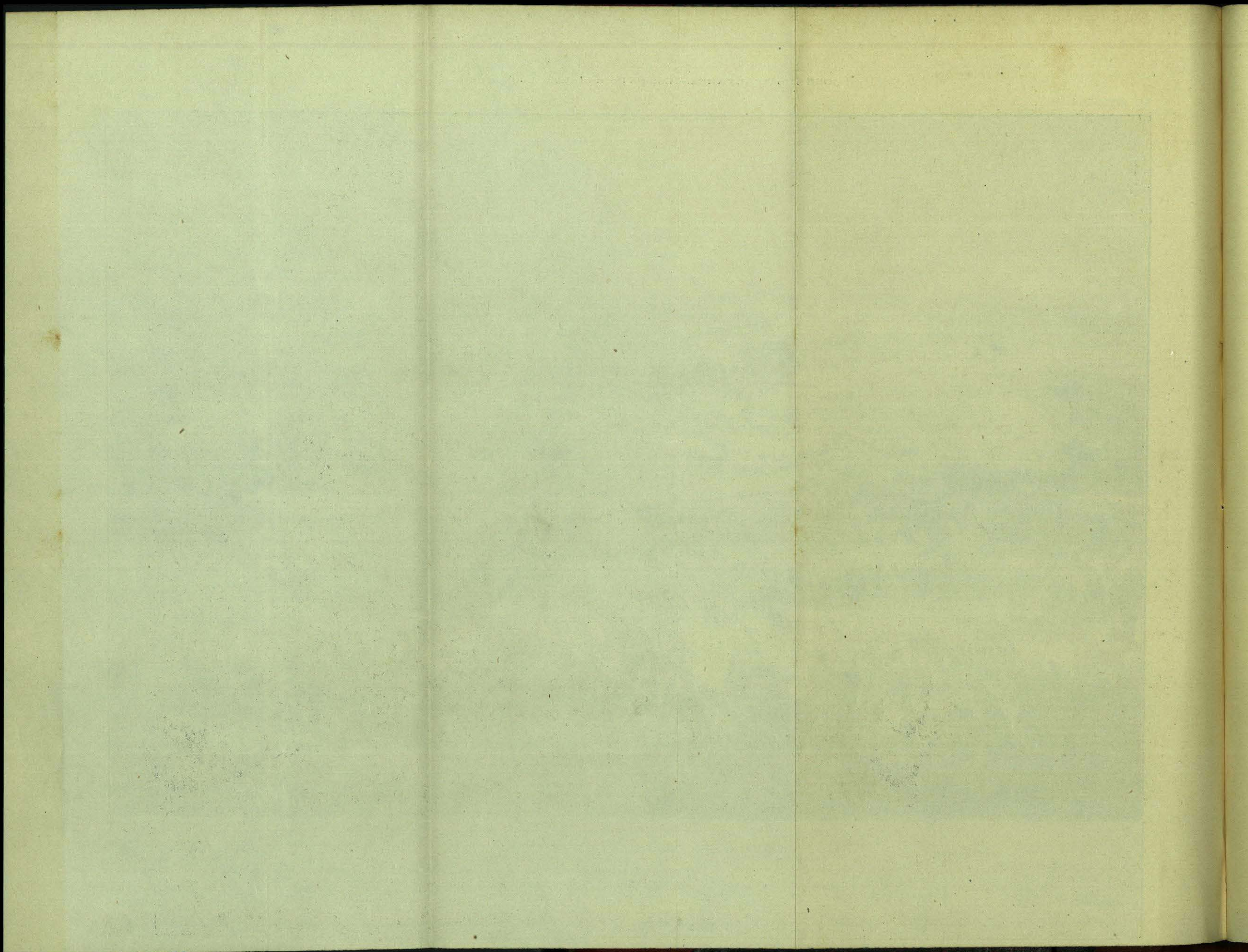

venticias que los sucesos impongan. Sujeto á estos principios de la ciencia, el General Alvarez consideró en su plan de operaciones á las fuerzas de Berriozábal, de Régules y de Ampudia, como auxiliares, como elementos secundarios, debiendo sólo hostilizar al enemigo por sus flancos y retaguardia. Con las primeras no se pudo contar, por la sorpresa que sufrieron en Toluca, el 9 de Diciembre; á las segundas se les dió orden de concentrarse, y á las de Ampudia, de venir á hostilizar al enemigo por su flanco ó retaguardia. Pero esto sólo modificó el éxito en el sentido de no haber cogido prisionero á Miramón y al resto de sus fuerzas.

La idea capital, la base que sirvió al General Alvarez para desarrollar el plan de batalla, fué la de oponer á la ciencia estratégica el ardid y la estratagema. La primera previene que los flancos sobre todo, y la retaguardia, deben estar seguros y á esta prevención opuso la estratagema, dejando débil el flanco izquierdo y abandonado un punto estratégico. Pedía después que estas ventajas las reconociera el enemigo, que se le facilitara por vía carretera su marcha para el ataque, que el lugar en que lo hiciera dominara el campo, y que estuviera guarnecido por poca tropa é inferior artillería, y que sus inteligentes espías reconocieran la posición sin ser molestados; obteniendo las siguientes ventajas: la elección del terreno, saber cuál era su punto de ataque, poderlo batir de flanco y en el momento oportuno envolver su retaguardia y obtener la victoria.

El terreno hábilmente fué escogido, á los espías de Miramón se les dejó reconocer el campo, marcharon sus fuerzas por la carretera que une á San Francisco con la Goleta (1), se apoyaron en una pequeña eminencia desde la que se dominaba el campo, y el ala izquierda, al principio, sólo fué sostenida por la primera Brigada de Michoacán. Se supo

---

como habían de desplegar sus guerrillas de tiradores. La primera formación fué la que se dió á las tropas frente al enemigo, se plegaron en columnas cerradas para pasar de la primera á la segunda posición, y para efectuarlo, unas marcharon sobre su flanco izquierdo y otras sobre el derecho, hasta describir un cuarto de círculo, pues el enemigo, en su segunda posición, formaba una perpendicular con la primera del ejército liberal. Estos movimientos se practicaron en Polotitlán y después en Arroyo Zarco, y á ello fué debido el que el día de la batalla se hicieran con rapidez y en buen orden.

(1) Esta carretera no aparece en el croquis, pero sí en la vista que después se publicó y de la que se ha tomado la copia que se publica; representa el momento en que González Ortega dá su brillante carga de caballería. Parte de la carretera á que me refiero puede verse en la orilla de la derecha, cerca del margen.